滿洲報

大正十五年十二月十日

(本報價目)每張銅幣八枚每月現大洋一圓每三個月現大洋二圓九角每六個月現大洋五圓六角全年現大洋十一圓郵費先惠郵票不收
(廣告刊資)一行十四字起碼刊資一日每行現大洋一圓特別及長期者另議
大連市山縣通一四二番地
發行所 滿洲報社
電話(編輯部)七五一三番 (經理部)四〇三四番
振替貯金口座(大連)三七三番

鐵路表

論說

奉票問題(二續)

中日雙方應親切解決之

奉天當局捕拿日本錢商所傭華人店員數名之行爲、其違反中日條約與否、玆就日清通商條約觀之其第七條載云「居住清國開港地之日本國臣民、僱傭清國臣民、悉得使用於正當業務、清國政府或官吏不得限制或妨碍」即居住中國通商地之日人、有僱傭華人役使之自由、中國官憲不得加以拘束者、實已顯明矣、而其役使之業務如非正當則不可、亦爲至顯明者、依是觀之、奉當局前所拿捕之華人、其從事之業務、即爲買賣奉票先物、其行爲果爲正當乎、抑不法乎、是則爲一問題今由日方觀之、官營之奉天取引所、準據取引所規則而買賣奉票先物、無何等之不法、即正當之業務也

由此以觀、奉當局與以拘捕者、可謂顯係違反條約、雖然、若由奉當局觀之、買賣奉票先物、爲奉省法令所嚴禁、徵諸前曾處錢商以槍決之嚴刑、則其爲如何之重大犯罪、可以明瞭矣、即拘捕從事不正當業務之華人、又可謂無違反何等條約也、按此事由日方觀之、奉當局之行爲、爲違反條約、而由奉當局觀之、其行爲並非違反條約、是其爭論之焦點即爲日清條約第七條之「正當之業務」五字而已、倘中日双方見解不一致時、可依如何之見解解決乎、此解決方法、既未明載於條約、故不得不謂畢竟不能依條約解決、前所論列、果得正鵠、則拿捕華人事件、擬努力依條約解決者、誠可謂無益矣、若以爲奉違反條約、即放任該問題、而使之不解決、或竟令如此之事件屢屢不解決、而任其推移、則不得不憂其終或於國交上起不良之影響、以致中日兩國國民之福利將爲所阻碍也、然則宜依如何方法解決歟、吾人甚願勸告中日双方、拘誠相示、捐棄隔閡、以處理此事件、令奉天取引所、須暫停買賣奉票、而奉當局又須釋放拿捕之華人、夫而後、乃可以一致協力爲東三省人民企圖增進福利矣(完)

正誤、八日本論第五行「由日站」係「由途中」之誤又九日本論第一行將「奉票先物」誤爲「奉票現物」合亟更正

援孫入豫攻西北 三方面同時並進(奉天專電 九日到)

蔡家花園決議之軍事方針 吳張守奉張雨亭駐津

據大帥府接電關於軍事方面蔡家花園會議之根本方針爲下列六項
一、直魯聯軍援孫傳芳對南軍擔任肅清長江一帶
二、韓麟春率奉軍一部沿京漢線南下解決該鐵路南部之問題與津浦線之直魯聯軍聯絡
三、張學良率北洋之精銳警備京津一帶以備隨時應各方面之急
四、湯玉麟高維嶽率熱河察哈爾軍隊與晉軍勢力以圖剿滅國民軍
五、吳俊陞張作相擔任東三省防務
六、張作霖在津指揮統率安國全軍

奉軍由京漢南下 張學良將赴鄭州(北京專電 九日到)

防守隴海援護魯軍大舉入豫

奉軍已由七日夜沿京漢線南下矣張學良近將赴鄭州於隴海線沿線配置奉軍決援護出動南方之魯軍側面與背後俟張學良之援護佈置告畢魯軍即大舉南下云

英使赴漢會南軍要人 當有重大之意味(東京專電 九日到)

佐分利會晤英使亦關重要

新任駐華英使蘭浦遜氏於赴任途次曾過滬逗留四日夜以會見南方有力者之目的向漢口方面出發新公使之會見南方派有力者果能得何諒解與否姑且不論而公使之視察楊子江於英國決定對華政策上必有重大之意味且南方政策之色彩將來亦可因此有何等程度之決定又蘭浦遜氏會在寧會見巡遊南中之佐分利局長於中國特重大之交涉觀測其必爲決定日英對華取一致步驟之重要會見云

各國將順應大勢(北京專電 九日到)

因英對承認黨政府已和緩也

承認廣東政府問題在華英人之强硬態度漸次有緩和傾向新任英使蘭布孫氏一二日內赴任據彼所報告英國之態度必能決定變更對華方針之事實亦將現諸表面南軍如占領江蘇浙江上海亦入其手當必有急速進展且美法皆取順應大勢主義現在只觀日本態度如何頗有重大之影響大堪注目云

請勿向孫氏納稅(上海專電 九日到)

蘇浙皖三省聯合會之決議

蘇浙皖三省聯合會八日以蔡元培爲主席會議之結果協議上海特別市範圍及市制大綱決定弩案次又決議反對孫傳芳所擬發行之軍票對上海及三省徵稅機關並商民通電請停止徵收並繳納軍費或通行稅附加稅等並警告使不得於上海及三省內各銀行發行軍票或類此之紙幣類云

總工會又被封

(上海專電九日到)因違犯官憲之封閉令最近再開之上海總工會於八日又被查封矣云

蔣介石決在武昌 召集軍政大會議(廣東專電 九日到)

討議應付時局之方針

國民革命軍總司令蔣介石定於十五日在武昌總司令部招開軍事政治通常會議以決定應付時局之大方針云

黨軍總司令部遷移緩期(廣東專電 九日到)

國民革命軍總司令暫緩移往武昌其原因如左
一、準備軍需品 二、彈壓反動派 三、統一留粵軍隊
但或可視爲因李濟深氏爲中心之反蔣介石派所致云

繼續電信獨占權之違約(北京專電 九日到)

日政府已向北京政府抗議

關於大北大東電信獨佔權據山東條約細目協定第五章關於電信電話條項之第十二條載爲中政府於外國會社所有之特許獨佔滿期後須自發的準備收回然此次大北大東若事實上仍繼續其獨佔權則違反不另認可其獨佔權之聲明故日政府遂執此理由向北京政府嚴重抗議云

張英華之 整頓豫省吏治

開封通信云、張英華此次長豫、各界反對甚力、嗣經米國賢從中

日本人眼光中之 革命軍之新勢力

令人不寒而慄之精神教育 細加檢點似尚有許多裂痕

九江 (大井二郎)

(四) 對華政策將變化

革命軍謂近將々政府遷往武昌、倘實現時、則廣東政府現於該地實行之二分五厘及五分之關稅附加稅案(粵方單謂爲消費稅)當然在漢口亦必實行、而關於此事、列國於廣東既未能如何、故在漢口亦不能有如何阻止其實施之方法也、加之目下爲戰時狀態、不分內外、船舶隨處皆受砲火之殃及、商船悉爲防彈之裝置、甚至以鐵板與土囊、蒙被甲板爲

若革命軍將併吞上海時、武昌政府之勢力、必隨之愈加、更依武昌政府與北京政府之對立、列國之對華外交、將愈至複雜化、長江流域之一種社會思想、恐其色彩今後更趨濃厚矣、尤其軍閥之勝敗、須爲民意所左右者、更爲顯著、故既激成民衆運動、則進而爲排外運動、是以中國或現出一時程度之閉關時代、亦未可知總之今後列國之對華政策、必不獲已而生一大變化、當此時、日本實不宜仍守疇昔之大陸政策、今由四圍情況判斷、將國防所需之物質、漫然委託他國領土之國防政策、實痛感頗爲危險也

蔣介石計畫以在贛所得之聯軍俘虜四萬、編入革命軍內、據革命軍幹部所云、聯軍兵士已受軍事教育、今後祗受精神教育、即可爲有爲之革命軍施以精神教育即可爲有爲之革命軍兵力者非祗孫傳芳軍、豫軍魯軍以及前郭松齡軍、無不然也、玆更證明其說當客月在長江後方同爲灰色軍隊且由革命軍視如飾品並求器重之賀耀祖軍、豈非由武寧一氣進攻而佔領九江耶、然則縱灰色朦朧之軍隊、若施以精神教育、亦可爲有爲之革命軍矣、此精神教育眞令人不寒而慄、今後中國之新精神教育、大有研究考慮之價值也現在之革命軍、由表面觀之、其團結頗强固、然細一加詳檢點其中尚有許多裂痕、現在軍界高級指揮官中、黃埔軍官學校與北京軍官學校出身者、已有暗鬪、即政治部員、亦有粵派與湘派、粵派內部猶分種々黨派、如第八軍與第四軍之利害不同等、又高級武官中、亦有嫡系與傍系、全由湊合而成、在目下勢力方當膨脹之際、固決無紊亂步調之憂、且由目前尚有奉軍大敵之關係觀之、則際此時期、固能保持團結然將來必有何等形式之分裂作用也、但此革命軍、與社會全般之思想的影響 吾想今後於中國當永不能消滅其作用、革命軍若僅依軍事的向北方伸張勢力者、按各種事情、當然絕對不可能、然想中國全土之排外運動、當乘此機會著著近於成功之地步也(完)

煙台附近瓦斯爆發慘劇(遼陽特電 九日到)

八日午後一時三十分距煙台炭坑新坑約一千尺之處瓦斯爆發卽之者一名負傷者八名原因在調查中
又據滿鐵本社接電云八日午後一時二十五分第二科抗七片七昇死北方因燃燒瓦斯爆發致死者一名重傷者三名輕傷者六名因爆發在小部分故即時息火對於作事無何等故障原因豫想爲坑夫吸煙所棄之洋火所致但尙不明白仍在調查中云

英領引渡被捕黨人 黨政府向英抗議

要求懲辦負責官憲取締將來

廣州特訊、廣東國民政府二[illegible]達下錄之覺書於英倫外務部、謂國民政府玆爲對全國一致之群衆堂債負責起見、再四審慮、對十一月廿三日天津英界、逮捕之國民黨黨員、當即引渡於奉天軍事當局一節、認爲有提出嚴詞抗議之必要、査該中國公民十四人、曾在英租界安分生活、英租界者中國之領土也、彼輩於事先並未有人告發因而可信彼輩並非蓄謀擾害秩序之徒否則英國當局、早採取普通手段、以防止謀亂者矣此次英界當局、突然將該十四人逮捕、並引渡于奉天軍事當局係受奉系代表所請求、英國外交及領事官憲、認可奉天當局之請求之敏捷、而對於國民黨黨員之反抗行動、足徵駐華英國當局、彰明予國民政府政治上軍事上之敵人以幇助此種態度、不但違反國際公法之原則、抑且抵觸吾國人民之權利本政府以爲此擧、爲居住外國租界範圍之華民權利上、不當之破壞、此擧更爲英國駐華官憲反抗中國人民願望一種不人道且殘忍之罪惡之自白、迄今國民政府關于由英當局已引渡于奉當局之十四人命運、尙未接到報告、無論如何、彼輩志藉口正法之簡單理由、而彼謀害、頗有可信之理由、可慮者奉系當局之正義工具已有特徵、因英國引渡此項華人於中國當局之悲慘結果、國家主義之中國及其政府、不得已而强令英國負其責任、並不得已而要求一生命上相當之賠償、倘英國駐京公使館負其引渡此項華人於奉系之完全責任、而國民政府希此望項負責之官憲須被懲辦、必須訓令其繼任者、再不許作此非法及不合人道之擧動、另一方面國民政府、望英國政府立則電致駐北京公使館及駐津領事館、澈底調查此項被引渡華人之所在、並要求釋放、對於此節、政府、因其現有反對國家主義者國民黨政府、擬爲被捕者要求賠償、國民政府假此機遇警告英國之運動及國民政府與國家主義之中國之政策、此擧與其屢次聲明甚願長久維持和平之意思完全背馳、國民政府對于英國强迫干涉中國事務之政策、實難明瞭其意旨、國民政府對於此種事項、將嚴執英國政府負責、粵政府新聞記者招待處、因此國民政府第十三政治部之聯合會、關于天津事件、批準議決案如左
向英國政府提出嚴重之抗議、警告駐津英國領事擧行示威運動、採取援助被捕之國民黨黨員、並由各等人物提倡捐欵援助各處被捕之人、本黨於會議時、須以三分鐘之靜默禮表示敬重被捕之黨員云云

奉省本年 未發行新奉票

莫省長之辯明

莫省長五日對來訪之奉天日僑之川本民會長關於奉票問題辯明如左
日方相傳奉省爲籌征南軍費濫發新奉票三億元致奉票暴落等語實令奉省不勝疑惑北滿地方或出以現大洋爲基礎之大洋紙幣亦未可知然奉省本年確未發行新奉票而爲發行奉票亦無託遠隔重洋之美國之必要兵工廠已有精巧之紙幣印刷機但該機現亦未嘗使用也奉省如有需奉票之必要時現在奉省尙有公債暨其他收收之紙幣約八千萬元是以請民會長向日方轉達此情俾免誤解云云(奉天)

南金鄉土誌(禁止轉載)(八三)

遼東名儒 喬芝三先生遺著

(補物產誌廿二)

羊魚(身圓色黃尾能刺人相傳羊魚胎生初生魚聞雷輒奔入母腹土人往々於大羊魚腹中得衆小魚云)

鏡魚(圓而色白)

烏則(魚旁)(形若革囊口在腹下八足聚生口旁如帶一名黑魚腹中有墨見人則吐以自蔽骨入藥名海棠蛸)

石首魚(一種似海青魚身微寬鱗細名白迷子頭中有兩白石如玉一種扁身弱骨有雜黃色名黃花魚腹票(魚旁)可粘物皆出東海)

鱠殘魚(色白無鱗若尸繪者俗呼麵條魚即杜詩所賦白小也又渾河一種銀魚形小色白[illegible]之味甚鮮美)

海馬(馬頭蝦身)

海豚(形如豚鼻在腦上隨風潮出入舟人候以占風)

海狗(本草云獸身獸頭魚尾尾連兩短足毛有斑文油能澄水腎入藥名膃肭出東海及寧古塔土人跳冰取之)

海貓(形如貓名黃貓)

蚌蛤(按本草形長日蚌圓日蛤江海皆有惟烏喇諸江出者多狹而長內產明珠)

文蛤(殼有光斑出東海即蛸之類)

於浙皖暫取守勢之 孫傳芳分配防務

南京軍事會議所公決 蘇浙軍悉移滬寧沿線

據上海特訊孫傳芳于三日、在總部召集會議、公決浙省暫取守勢由陳儀軍擔任、皖省取防禦攻勢由陳王軍隊擔任、劉寳題則駐皖邊望江、助宿松陳軍拒敵蘇滬由盧孟軍隊分別警備俟張效坤到寧再行配置各軍、以定聯絡進行、目前南京蘇浙軍隊、因魯軍南下已紛向滬寧沿線移駐 現南京城內、除孫傳芳之衞隊約一旅外、有孟昭月第八師十六旅約三千人鎮江盧香亭第二師五六兩團約二千人、常州第二師七八兩團約二千餘人、無錫無兵、蘇州馬登瀛第九混成旅。及馮紹閔第七師一部約四千人、宜興第九師一團千五百人、崑山張國威砲兵旅約一千人、第二師砲兵第二三營。駐在吳淞砲台灣、第一營在松江云陳儀江日(三日)午後一時到滬、下午訪蔣尊簋、談甚久、晚七時赴寧、並邀丁文江同行、聞李寳章亦往寧、同參與會議、聞最近鄭俊彥周鳳岐謝鴻勳等敗殘兵卒曾在浙省桐廬富陽、四出刦掠、陳儀已由杭州派兵前往鎭厭、解其武裝、現大部分已送南京改編其首魁十餘人、則悉經處以槍決云

四洮鐵路局招標廣告(第二十號)

本局呈奉 批准電氣廠十五年七月至十二月用材料分爲十三組招標購買凡有願承辦此項材料者可向總局材料課或駐奉辦公處閱看式樣及繳標單費每組大洋一元投標押欵數目(列表詳後)訂於十二月十八日在奉天商埠十一緯路駐奉辦公處開標依據投標簡章辦理此告

四洮鐵路電氣廠材料招標押欵數目

一、電氣一二〇元 二、水道一二〇元
三、木材二〇元 四、釘鉎類五元
五、石瓦二〇元 六、木螺絲三〇元
七、油類四〇元 八、顏藥三〇元
九、塡料二〇元 十、汽閥三〇元
十一、五金二〇元 十二、雜品三〇元
十三、工具二〇元

代銷耀華機器製造玻璃有限公司玻璃廣告

啓者敝公司現存有四等單層玻璃花色甚全其大小尺寸均係市上所通用者交貨既可迅速定價尤極低廉至其他各種窗戶及白片玻璃厚至六米立米達概可隨時開奉價目且一經訂購即可於短期內交貨凡蒙賜顧均極歡迎恐未週知特此通告

東三省獨家經理處奉天大西邊門外

馬克敦工程建築公司啓

電話一五四八號 電報掛號(MACDON)

日本各地之大風雪爲災（東京專電九日到）

漁船顛覆漁人遭難不可救

八日午後一時許日本各地亦有大風雪午後五時許秋田豫秋田郡船川港町海流所泊之鯽漁船一隻及男鹿半島豚本村漁船十隻因暴風雪顛覆漁夫六十名生死不明當經發派動汽船即出搜查遭難者但海上風波過巨碍難救助云

日貴院之運動反對政府

貴族院之一部計畫反對現政府其運動愈將具體化貴族院各派交涉委員決定於十二日華族會館交換意見云（東京專電九日到）

日本向英國訂造搭客飛機

相傳日本向英國飛行機製造會社訂造旅客用飛行機廿五架及多數軍用飛行機旅客用飛機爲一千馬力可搭客十五人或十八人每架之建造費約一萬磅日本將以此使用於明年將開之新航空路云（倫敦專電九日到）

東京市電車實行總罷工（東京專電九日到）

東京市電自治會提出改善待遇之要求案形勢不穩茲因電氣局方面態度强硬終難允其要求於八日形勢一變竟至總罷業午前八時芝浦工廠之職工八百名首先罷工停止工廠之電力並舉喊聲爲示威之運動幹部等與東京市內各車庫亦取聯絡極力奔走以期結束全員一方市電方面自大道局長以下大形狼狽協議對策中

聲明未被共產主義包圍（墨西哥專電九日到）

墨總統並謂無向外發展意

墨西哥大總統關於墨西哥政府之對共產主義對策七日發表聲明云有謂墨西哥政府被共產主義所包圍者全然爲無根據之事此不外爲美國內擬中傷墨西哥宣傳耳且墨西哥不惟海軍艦隊並有優勢之陸軍而竟有相信墨西哥將脅威巴拿馬運河者亦祇可附之一笑要墨西哥到底無暇向自國國境外擴充外國之思想等祇專心從事整頓國內

張景惠由鄭回津

奉軍決實力助吳

鄭州特訊、張景惠許蘭洲等業於多（二）晚專車北上、臨行時、張對人表示 此來許多任務、謁見玉帥、一席之談、殊爲圓滿、雨帥夙與玉帥始終合作、不久必有進一步計畫、援助玉帥到底云云 又天津特訊、張景惠等業已抵津 當即進謁張作霖報告在鄭接洽情形云

張雨亭會向吳提出三項任務

另一消息、此次張作霖派張景惠許蘭洲等赴鄭州、與吳佩孚接洽一切、張張作霖曾列舉三項任務請吳選任

（一）請吳佩孚入京主持政治、俾張作霖專力從事於軍（二）吳如不願入京、即請吳統軍反攻鄂省、請吳系將領完全負京漢線軍事責任、俾奉魯軍專力於津浦京綏兩線軍事（三）吳如對於攻鄂覺有爲難不能完全負責、則請吳離開鄭州入陝休養、俾奉軍得由京漢南下攻鄂張景惠等當將此意轉於吳佩孚徵求意見

吳對於以上三項、究竟如何表示不得而知云

又訊、近畿三四方面奉軍、決定在一星期內、沿京漢路南下、向大名、邯鄲、磁縣、等處集中、是否逕入豫境、仍俟時機決定、聞吳對奉軍援豫、已認爲善意、寇英傑、王爲蔚、陳文釗等、俱諒解云

吳佩孚請曹錕調停靳魏

鄭訊、靳雲鶚魏益三各軍、確有與唐生智陳調元等連絡之形跡、擬欲由開封發展、沿隴海路線進者、現吳佩孚已請曹錕出面調停

曹亦應其要求、正在布置、但曹意如調停不成、則決行離豫、赴滬潛居、又據鄭州電訊、吳佩孚對時局態度、仍甚積極、惟以內部情境、今昔不同、殊不能不特加注意、藉資融洽故連日乘曹錕閱軍之便、曾派員向各將領切實開導、各將領於吳此舉、亦深能諒解云

京漢路局風潮

外人追回勞之常 褚玉璞派新局長

京漢鐵路局長勞之常、近因攜款帶往鄭州、被各段外國職員知悉由長辛店趕回、勞遂不能執行職務、褚玉璞聞訊、即派劉某接充京漢路局局長、劉於四日上午已赴該局就職、當即檢點路警槍枝並禁止全體員司攜帶公物出門、迄昨晚止、京漢路局、遂在全體戒嚴之中矣

畢庶澄援蘇軍事之籌備

青島通信云、畢庶澄自返青後、對於援蘇軍事、積極進行、又在提督樓召集各重要軍官、開軍事會議討論出兵問題、對於出發及留守部隊、已大致決定、併委廖澳海陸軍警稽查處長馬士貴、爲前敵督戰司令、督促援蘇部隊前進、茲將出發及留守各隊、及長官姓氏分誌如左

一、出發部隊、暫編步兵第一團團長王文泰、第二團團長栗振魯軍士教導團團長聶天賓、衛隊團團長鄧喜山、衛隊團團長馬文龍騎團團兵長崔國超、砲兵團團長孫明遠、憲兵營營長李壽山、工士教導隊隊長金伯良、技術營營長劉洪波、此外又有海防衛隊營工兵營、擔架隊、野戰病院、兵數約萬餘人、渤海艦隊、及商輪載運南下、再溯長江至南京一帶登岸、作後路總預備隊、並擔任長江下游防務

二、留守部隊、胡殿甲之第一百三十八旅、羅實樹之工兵團、張元齡之輜重營、軍士教導團之王玉堂營至青島防務、已委留守司令胡殿甲、及海防司令參謀長戚本恕氏擔仕

滬海軍集中吳淞三夾水

滬訊、楊樹莊於二十六日接到張效坤來電、通知渤海艦隊南下後楊於即晚在海軍司令部召各艦高級軍官會議、二十七日深夜、又在司令部召集各艦之各級軍官共約百餘人、討論對於渤海艦隊來滬應取之態度、會議結果、因關防嚴密、無從探悉、聞上海艦隊既係助孫討赤、而渤海艦隊、亦係援孫討赤、同屬一主義之下、南下毫無顧慮、惟渤海艦隊、自離油頭投北後、完全爲直隸系、上海艦隊、則係福建系、此間不無若干關係、楊總司令於二十七日楚謙、湖鵬、湖鷹、滿鴨、聯鯨、建安、建威、江犀、海鳧、江鯤、等十艦、集中吳淞口外三夾水外、二十八日上午十時、又令應瑞、永績、楚泰、等三艦、開往吳淞口外停泊、令日夜生火尙有其他各艦、均分泊於南京盃陸及高昌廟等處、自二十八日起南石塘及獅子林兩砲台、亦均戒備、以致謠諑頓起、幾有市江虎弔之勢云

財潘點金有術乎

政費備發公債已有頭緒 得意洋洋發表理財宣言

津訊新仕財長潘馨航一日赴津、與雨效兩帥接洽要公、甚爲圓滿本擬即日回京、後因參與安國軍總司令就職典禮、旋又送張效坤之行、事頗匆促、故改定三日下午三時回京、至齋公之中央民政費二成、潘以各機關極爲窘迫、決定回京後、無論閣議能否再開決定於本星期六（四日）簽發支票發給各機關、下星期一當可兌得現欵、發放薪水、各吳官聞之、當可爲之一喜也

至於發行新公債計畫、由李思浩與銀行界商議、大體已經就緒、惟須與滬銀行團共同承銷日前小甜水井慈爨會館會議後、李思浩即返津、張公權譚荔孫兩人亦隨李同車出京、由津轉車赴滬接洽辦理、李思浩並致電在滬之交通銀行協理盧學溥、囑其協同譚張幫忙辦理請盧速行來京、二日財部接盧由滬來電、謂譚張到滬後、進行頗爲順利本人已允將滬行務稍爲布置、即行來京云

潘馨航就職後會發布宣言表明理財大政方針覓錄原文如左

現在財政困難、已過極端、論收入則羅掘早空、論支出則百需孔亟、一上債台、便成逋帥、乘之軍事旁午、飛芻轉餉、迫在須臾火盛於市薪、而絕少現成之杯水困深於涸鮒、而並無可待之西江財政一席、實當萬難之衝、任是何人、亦決不肯於此時期、冒昧投足、矧鄙人昔忝財樞、於此中況味、嘗之歷歷、畫出而入、更爲愚昧至此、惟念連歲用兵、工商百業、十九停滯、加以金價不時漲落、對外貿易、尤受絕大影響、以致津滬各市、類皆異常枯陰、京師首善之地雖賴軍警當局苦心維護、秩序極爲安寧、而輪運窒艱、金融壅塞、公債暴跌、煤米踊騰、機關之薪餉久懸、學校之絃歌不作、貧者固十室九空早不朝不謀夕之苦況、富者亦罄荒瓶罄漸成注無可挹之情形、其尤感若痛者則勞動食力之人、向來仰給中上住民、源之既竭、流將焉恃、因之市面蕭條、典庫充塞、戶有啼號之慘、途多菜色之人、百萬生靈、嗷々待命、令人耳不忍聞目不忍覩、財政若無人負責、人心必且益至恐慌、轉瞬已逼年關、前途景象、殆至不堪設想、鄙人雖明知踞身爐火、立受煎熬、要何忍以隱情惜己之私覺、坐視入井倒懸而莫救、所以不顧一切、貿投此轂、第一步著手辦法、惟有以力維現狀爲主旨況値各國條約、皆在期滿改訂中即關稅問題、亦當急謀解決、此於國家將來利害損益、均有莫大之關係、要必先謀渡此難關、方㠯從容次及之餘地、而軍事收束之遲早、尤與財政助力之厚薄、互爲消息、爲國家計、爲人道計百無措手之中、作萬一可圖之計傳國內經濟、不至落於傾危、京輔居民、獲苟延於旦夕、陰陽兩敢不積極圖維、挺膺負責、實於迫、即千艱百難、皆所不惜、雖歷年關、可以勉强渡過、公誼所成效萬難於預定、而內省不敢以自覺、在一日職務、盡民日之心有一分力、務作一分之事、釋氏所謂佛入地獄、儒家所謂欲立立人、孟子所謂以不忍人之心、行不忍人之政者、區區不慚、實同此意、所幸外倚群帥之匡維、內有寅恭之協志、在部同人、多半舊交夙好、至望合力贊襄、同舟風雨、庶幾濟此橫流、至財政根本問題、自非澈底通籌、不克納之正軌、鄙人從事財政、十有餘年、管蠡所及、不能謂一無計議但標本各有緩急、目前尙非其時惟有可以預告者、萬一初步穩過得有根本統籌之機會、無論如何施設決取公開主義、萬不至有秘密偏執及踰溢軌範之行爲、此則確定主旨、一成不變、在部同人相知有素、當能共諒此意也

戒嚴聲中之皖垣現狀

兩長辭職已不成問題 葉開鑫率領湘軍抵省 合肥縣城被圍之警耗

安慶通信云、皖垣地方、雖安靖如常、社會上則謠言紛起、莫衷一是、以致人心又形浮動、遷徙者觸目皆是、而在官廳方面、態度則甚爲鎮靜、究不知葫蘆中賣的什麼藥也、據政界消息、陳調元高世讀二氏、在外間雖有去省之謠言、而在其行動上觀察、離省一說、決非事實、蓋皖垣附郭一帶、因潰兵竄入、時有搶劫之事、故陳調元特而論戒嚴司令超雲鵬、轉飭省會各警察署長、將附近一帶鄉鎮地名及路途遠近、調查明白、列表報告、以便派隊前往鎮懾、此外又令軍隊換防、如第六師騎兵團、奉令開赴蚌埠二十五日上午、乘江華船下駛、某團奉調來省、該日亦乘鴻安某輪到埠、登岸後駐紮何處、未有所聞、惟以此推測、陳調元一時決不至去省、至高世讀在陳調元由寧返皖後、態度頗趨消極、業於上星期六正式向陳辭職、故當時財政廳長何炳麟繼任呼聲甚高不意因王達來 省活動及陳超衡（現在淮泗道尹）希望繼任兩事起後、陳調元無法處置、仍請高氏勉爲其難、秉之皖垣紳商各界、如阮强、陳淡然、吳季白、阮忠樞、張藍森、蔡采章、張佩亭諸人、以省長如果辭職而去、影響地方治安、至重且鉅、連翩至省署、向高氏請願、勿萌退志、高氏業以地方爲重、無論如何、請已許可、是高氏之去皖一說、已爲過去事實、不成問題、葉開鑫率領湘軍、由潛來省一說、盛傳電有數日、但葉氏本人、並未到省、至廿六日下午一時、方始滋止、在廿五日係葉氏前站來省、勘定大南門內寧廣學舍、爲湘軍總司令行轅、大二郎巷湖南會館及西門外痘神菴、爲葉氏衛隊駐所、其大批軍隊、約有萬人、已經戒嚴司令部指定、在城外贛野地方、撑帳棚駐紮、現在葉氏本人、雖已入城、而其所部軍隊仍未開到、究不知內開到後、舉動如何耳此外又聞懷寧縣署方面、接到鄰邇之南軍佈告多紙、合肥縣又遭圍城、綜合肥電次之告急、係該縣知事寧繼光、大其詞、已經證明不成問題、寧知事業經督署下令撤任、至此次之圍城、據說係軍民兩署、接合肥來電中倂未言及是何項軍隊、不知當局方面、如何處置、懷寧縣接得南軍布告一事、據聞丁知事接電後、即携帶佈告原文、至省署請示、高省長令其暫行擱置云

比約失效後 應付之方法

直隸實業廳、訓令各縣商會云、爲令行事、案奉農商部第八五一號訓令內開、准外交部咨開、查中比商約本年期滿、前經向比政府聲明屆期失效、另訂平等相互新約、迭經交涉、比政府於中國規定訂立新約確期之提議、堅予拒絕、本部於本月六日將經過情形、呈報大總統奉指令、呈悉、前清同治四年九月十四日、中比北京條約共四十七款、及稅則通商章程業於本年十月廿七日期滿應即宣布自期滿日起失效、著該部從速商訂平等及互相尊重領土主權之新約、以重邦交、至現在比國在華之使領人民物產船舶、均着地方官按照國際公法、及國際習慣妥爲保護、一面並由主管各部署、按照國際通例、迅擬優待辦法、呈候核奪施行、餘如所擬辦理等因、相應抄錄原呈、咨行飭屬一體遵照等因、並附件到部、合即照抄外交部原呈、令仰該廳知照此令等因奉此除咨行並分函外合行令仰該會知照此令云

魯省長林憲祖加惠貧民

每年撥欵五千元特設粥廠

魯訊、山東慈善家、因寒冬將屆特設粥廠、以賑撫災民、林憲祖爲籌常年經費、每年由官府補助五千元、共飭財廳撥欵令文如下、爲訓令事、據山東慈善社社長穆洪榮、慈善公所所長蕭承鶴貧民庇寒所所長周百朋等呈、稱竊以民爲邦本、食爲民天、値此國家多故、水旱頻仍、閭閻之疾苦方殷老弱之流離難免、省垣爲首善之區、貧民麕集、若不設法賑撫、挺而走險、治安可慮、職等目擊心怵、爰於民國十年就西關館驛街眞武廟空地、捐建庇寒所、設廠施粥、賑撫貧民、每年自舊歷十月十五日起、至來年二月十五日止、每日放粥人數約自三百名至二千名不等、五載以來、純恃捐欵辦理、分途募化、極感困難際今年逢歲歉、災民特多、茲擬每日施粥人數兩千名計算、每日每人用米四兩、合米五石、每石按八元、合洋共計四十元、四個月共用洋四萬八百元、每日約用煤二噸按十五元 合洋共計三等元四個月、共需洋三千六百元、每日約用火夫雜役三十名、每名按每日津貼三角、合計四個月、共青洋一千零八十元、以上三項共計合洋九千四百八十元、而僱費津貼、及每年開辦費、尙不在內、常欵無着、大有不能繼續進行之勢、素仰省長饑溺爲懷、痌瘝在抱、用敢聯名呈請、懇祈查照前清官辦粥廠成例、酌撥常欵以資補助、倘有不數、再由職等臨時設法勸募、如此、則已成之善舉、不致中輟、而老弱貧民之生命、得以保全、即國家之元氣亦得藉以培養、倘蒙俞允、即請令行財政廳查照前清官辦粥廠成例、每年由地方歲出慈善費項下列入預算、以便支領、並請省公署於每年施粥期間、派員加入粥廠董事會公同監察、以昭愼重、而杜流弊、則人民幸甚、地方幸甚、謹擬山東慈善粥廠簡章十條如蒙批准、即請准予備案施行等情、據此除指令外、呈悉、所擬簡章、倘屬可行、應准備案、並准每年發給五千元、以資補助、屆時如有不敷、仍由該社長等設法勸募、成此善舉、惠我窮黎、除飭財政廳查照撥發、並列入預算以便按年支領外、仰即遵照具領妥爲辦理、俟屆本年施粥之期、即行呈報本署派員監察、以期妥愼、此令、簡章存等因、即發外合行令仰該廳即便遵照列入預算每年撥助現洋五千元給領具報云

陳維城請令班禪回藏主持

藏人反對親英派

京訊、關於西藏人民反對親英派一事、日前各報曾有紀載、茲聞藏人對於英人圖藏一節、現仍積極反對、駐英代辦陳維城頃有電到京、請即飭班禪回藏、收拾藏局、以期和平解決、俾維主權、原電畧謂藏人反英運動、近愈劇烈、親英派托庇達賴、英願問四名現均離藏藏、人以達賴受親英派朦蔽、至爲不滿、已失信仰、請迅飭班禪回藏、收拾藏局、和平解決藏事、俾維我國主權云云

時評 奉魯軍南下之我見（知非）

◇兩湖失而吳退、九江陷而孫奔、北伐軍鋒利無比、如疾風之掃秋葉、此際多人視線、無不注意於奉魯軍隊之南下、吾謂奉魯軍隊如不南下、彷彿銅墻鐵壁、如果南下、無異泥雞瓦狗、何以知其然也、有吳孫軍隊之挫敗於前、即可知奉魯軍隊之不足恃於後

◇蓋武漢居長江上游、急趨直下、所謂順流之勢也、九江重地、足扼南京之吭、武漢雖失、有九江在、尙可保東南半壁、力圖發展、今武漢已歸黨軍、九江因之不守、以形勢論、革命軍立於不敗地位、已彰明較著、況張毅至滬、周蔭人退居建寧、八閩戰爭、業經不成問題、而蘇浙皖三省人士、又傾向黨軍、有興會淋漓之活動、此後黨軍旗幟高張、不戰亦足以屈人之兵、奉魯軍縱使南下亦奚以爲

◇或曰、鐵筒相似之北口、奉魯軍破釜沉舟、尙克奏功於旦夕、以養精蓄銳之雄師、對付久戰疆場之疲卒、不更綽有餘力乎、不知北口之戰、天假之緣也、貪天功以爲功、兵驕將惰、鮮有不致失敗者、謂予不信、請觀其究竟

桃花夢（李逐梅著）

（三五）

第十回 孟女宣言平粉獄 胡君滿議續新書

很是大方、邀、胡玉山到茶樓小坐明、蕭翁收回覆水之事、玉山始如夢方醒、追想前情、感慨繫之、便也向她告訴了白雲清的下落、杏娟道、各自保重罷、妾心已如明月了。玉山也大大贊成、二人分手。玉山自去尋找白雲清、除談說佩鶯之事外、並說了遇見杏娟的話、白雲清不禁出一會神、今入醫院不忙、雲清告了假、同玉山一同走出、轉向正誼報社去有人讓人客室招待、茶敘之下、始知該報主筆林沖漢、便是佩鶯的丈夫、沖漢是不大在社的、所以未得接見、二人仰慕之極、於當日晚上、經到林宅拜謁、恰値沖漢在家、專二人延入房中、白雲清與沖漢、是見過些次面的、惟胡玉山是初見、雲清替介紹了寒溫已過、用些時茶、談些客套之後、胡玉山堅求欲見林夫人一面、佩鶯並不推拒、出來相見了胡玉山提起報紙登載文字之事、大大贊仰一番、佩鶯很謙遜的回答、四人團坐、談說不少人情世故智識學問、坐到夜深、很滿意的別了、胡玉山作書心盛、見這些很出奇的新事跡、足可續成一本奇書、便不辭辛苦、搜尋材料、借白雲清林沖漢孟佩鶯之介紹、便興褚組新范國强、謝棒應天成劉香芝等等本書中的重要人物、都見過了、又到張杏娟處、詳問了吳尹二賭家、儘吾兩女士之種種事蹟、不遺不露、一筆之於書湊足材料、自題卷面爲（桃花夢原稿）然後袖着去尋管城子、求他二次編纂、分出章回、用些新奇的筆法、烘染出來、半月纔得了事、書成之後、胡玉山前去取書、翻開看了一、還連稱纂得好纂得好又信口念出四句詩道

貞節如梅實可誇 由來蕩女比桃花 天灼怎似清高好 獨耐冰霜傲秀華（全完）

衣食問題

好吃好穿 人人希望 一旦身染疾病 有華服而不能穿 具精饌而不能嘗 奚所以研究（衣食問題）者 莫如保養身體 常服有益之補藥 使康健無病（衣食問題）迎刃而解矣

百齡機

補虛益損●●强壯筋骨 添精益髓●●寧神益智 養血補腦●●保腎滋陰

是人人相宜之補品 有意想不到之效力 苟能四時常服 永遠康健無病 養成强固之精神 可謀事業之發達 方可得良好之衣食也

試服一瓶 立見功効

百齡機價目（均按現大洋計算） 小瓶一元 每打十元 大瓶二元 每打廿元

東三省總發行所 奉天大西邊門外 九福公司

大連分銷處 華泰西藥房 西崗廣生堂

哈爾濱分銷處 泰華西藥商行

各埠藥房均有出售

維◎持◎信◎用 定◎價◎劃◎一

大連市監部通吉野町角

亨得利時計眼鏡公司

電報掛號五九〇三 電話四七四六

批◎發◎門◎售 比◎衆◎便◎宜

吉長行車 奉海行車 滿鐵

日本郵船定期行輪

●開往歐州
▲水戶丸 十二月二十六日 漢堡
●開往米國
▲鐵阿蝶阿丸 十二月廿日

◎近海郵船大連出帆
▲伊豫丸 一月二日
●開往橫濱神戶
▲淡路丸 十二月二十六日
▲宮浦丸 十二月十二日
▲相模丸 十二月二十日
●開往天津
▲相模丸 十二月十四日
▲高砂丸 十二月二十六日
▲淡路丸 十二月二十日
●開往長崎神戶大阪

◎朝鮮郵船大連出帆
●開往青島仁川威海衛
▲共同丸 十二月十七日
●開往朝鮮長崎鹿兒島
▲羅南丸 十二月廿二日
以上各船因天氣及其他事宜時行改期
大連市山縣通
朝鮮郵船株式會社代理店
近海郵船株式會社代理店
日本郵船株式會社大連出張所
電話 七八四六番

大阪商船定期行輪

●開往門司神戶大阪
▲哈爾濱丸 (每日午前十時出帆) 十二月十一日
▲亞米利加丸 十二月十四日
▲貝加爾丸 十二月十八日
●開往上海福州基隆高雄
▲香港丸 十二月
▲貴州丸 十二月十六日
▲福建丸 十二月二十八日
●開往北米
▲巴里丸 青島上海神戶橫濱經由 十二月二十四日
●開往歐洲
▲阿魯泰丸 上海香港新嘉坡經由 十二月二十六日
●開往香港
▲金山丸 十二月十二日
●開往廣東
▲得利丸 十二月二十八日
●開往朝鮮長崎鹿兒島
▲大智丸 十二月十一日
●開往紐育
大連市山縣通
大阪商船株式會社大連支店
電話 四一三七番

◎日清汽船出帆

●開往上海青島
▲唐山丸 十二月十八日
日清汽船代理店
大阪商船株式會社大連支店

大連汽船定期行輪

●開往芝罘青島上海滿鐵航路船
▲大連丸 十二月十一日正午
▲榊丸 十二月十四日正午
▲西京丸 十二月十七日正午
●開往天津
▲天潮丸 十二月十一日
▲長平丸 十二月十四日
●開往龍口登州府
●開往香港
▲隆月丸 十二月九日
▲第二東洋丸 十二月十日
●開往芝罘青島
▲英順丸 十二月
●開往阪神
▲濟通丸 十二月
▲長順丸 十二月十五日
大連市山縣通
大連汽船株式會社
電話 七二七五番

印刷界請注意

敝號創設製造名片工廠歷有年所製之文明各式紅白名片頗稱精美價各從廉顧中外印刷各公司速爲採用外埠如欲索取行單者函索即寄
大連監部通百十二番地 長電話 七三八八
天德信支店

大連浪速町五十番地 協茂盛紬緞莊

新到各貨廉價出售
緞絹綢葛　平金顧繡　毛毯棹面　各種皮貨
吡吸呢絨　喜壽帳料　化粧布疋　無不俱備
維持信用定價劃一
電話長 五四四 四六九 五三八 三二八

外科一般 皮膚病花柳病 唐澤醫院

大連市山縣通七十二番地
宅診往診入院

廣告

廣告本與新聞記事相同深得人之博閱也近代商業之秘訣均特利用以廣告

政記公司定期行輪

▲茂利號 十二月十一日 芝青廣
▲茂利號 十二月十日 芝青廣
▲勝利號 十二月十日 青島海州
▲廣利號 十二月十二日 芝罘威青
▲永利號 十二月十一日 芝罘
▲得利號 十二月十日 芝罘
▲海昌號 十二月十一日 天津
▲一匡號 十二月
▲連勝號 十二月十一日 龍口
▲華成號 十二月十一日 汕頭
▲有利號 十二月十一日 龍口
▲公和號 十二月十日 龍口
大連市監部通
政記輪船股分有限公司
電話 四一四一

三井洋行定期行輪

●開往北米(桑港羅斯安接魯斯)
▲岩手丸 十二月廿四日
▲金剛山丸 一月十二日 同上
▲赤城山丸 二月五日
所有水腳等項新照會處帳房可也
船舶 大連山縣通三井物產會社 部出張員代表 電話七一一〇
貨物取扱店 宮崎商會 大連山縣通 電話七一〇一番

天成號綢緞布疋發行

維持信用廉價劃一 以謝往日之雅意 更望倍舊的惠顧 是所至盼
大連市 本店浪速町二丁目 電話六七五六番 支店小崗子平和街 電話六〇五八番
本主人謹啓

請看信用昭著諸所便利之旅館

大連 中華本棧 主人張炎町
營口 中華棧 主人張炎町 電話九四九
長春 義昌公司 經理李會雲
青島 中華棧 主人張炎町 經理姜品一
哈爾濱 中華棧 主人張炎町 電話四三八五
本棧內設西式客室應酬週到無須贅述兼設有運輸部轉運貨物代辦客事
▲本棧電話五七四四 ▲電話四二〇〇 運輸部電話七九七一

連陞棧廣告

本棧此番開辦與前大不相同因爲擴充營業起見特租妥浪速町三階大樓壹處通共百有餘間寬濶潔淨熱鬧非常男客女眷各有分室迎送到方便寢食貴客蒞臨一試便知不謬也
大連市浪速町 電話七四六〇番 本棧主人謹啓

亨利鐵行啓事聲明到貨

敝行開辦以來迄今三載深蒙工商各界照顧不勝感謝今便主顧起見特由日本上海各地直接辦來各貨列下
瓦斯管類汽門總手暖房材料工業用具膠皮石棉各樣盤根油房用品礦山用品船舶用品各種油類各樣鐵材新到上等鋼床鐵床如有索圖樣本或行單者即爲奉上不悞

エコノミスパイラルパツキング
膠皮盤根
品質優良價目從廉

請購一試方知言之不謬也
日本大阪三好石棉工業株式會社
總代理店 (HL) 亨利鐵行
經理閻粹亭謹啓
大連市大龍街四十六番地 長電話六四九四 電信畧號コウリ

泰華樓菜店啓事

敬啓者本樓營業多年荷蒙各界光顧無任銘感茲爲商業競爭特別改良建築三層樓房周圍一百餘間一切工程俱照西式凡屋上庭園花欄魚池電燈瓦斯多暖夏涼之品物不設置完備非惟清雅可觀實與衛生有益滋此桂飄金粟秩序平分正各界交際宴客之候是以重將各屋陳設異常整頓油漆彩繪煥然一新包辦應時宴席盆菁羹候非常殷勤如蒙各界諸君倍加惠顧爲勝歡迎之至恐未周知特此廣告
大連市監部通二丁目八十一號地 電話四六七一 七七五七 三五二七番
泰華樓菜館謹啓

源增興自造肥皂麵城廣告

敬啓者本號開設已達十有餘載爲今擴充營業起見特出厚資由上海聘到有名技師督工製造各種肥皂麵城材料優美如鷄牌方皂紅さつき牌方皂鷹牌大方皂三鷹牌長條皂幸福牌長條皂品質優良價格低廉再是鷄牌方皂係敝初創之牌近來街市多有仿造本號牌印者伏乞各界諸君認明字號倍加惠顧無任歡迎之至恐未週知謹此奉告
大連市惠比須町一丁目二十九番地 即伏見臺四區 電話七九八九 源增興謹啓
代理 卜內門公司顏料洋城靛油等 奉天大合堂各種藥品

潤昌盛肥皂工廠廣告

啓者敝號在大連開設有年前爲提倡實業挽回利權起見特聘要求故國永遠之營業力謀改良不惜重資特由俄國聘用工師名技選上等原料製造各種肥皂無不俱全蒙各大商號惠顧者比較與國品無異堪稱空前獨一之純粹國貨前除春暖又將歷下特製上等質應時暢銷物美價廉如蒙賜顧無任歡迎恐未週知特此聲明
品名 三鹿條皂 鷄印方皂 鹿印方皂 セエクサラ 另有各種粗皂
大連伏見台惠比須町一丁目三十五番地 電話七六七〇

新到德國 花柳病聖藥 六〇六

內外科、花柳科、小兒科、產婦科、晝夜診察、病室完備入院隨意
大連市奧町龍口銀行舊地址 電話八五一〇番
普愛醫院 院長陳英

大連監部通 長電話六四五九番

西德泰綢緞呢絨店

百貨俱全 言價劃一 最新流行 確實正札
中日主顧一概歡迎

聲明營業廣告

敬啓者鄙人在大連市西崗街二五六番地(大衙門西邊路北)建築樓房數間向南門面開設慶昇號今已數年多蒙諸君惠顧不勝感激之至今又在門市北部怡順成油坊後身設立大倉庫一處週圍板帳向西大門專辦各種雜穀米面飼養家畜雜糧豆粕粉肥料大麻子粕舖炕白蓆苫蓆生熟古鐵燋炭麻袋谷糠棚布紅土缸罎各種新窩棚鐵板园糧所用葦摺子其他雜品俱全今又在大連管內欒家屯會廟嶺屯字廟嶺前設立萬春苗圃多年經明師專畦植山定子砧木苗又另接妥各種萃果苗桃苗梨苗櫻桃苗美桂香葡萄苗出賣以上各種果苗成績良好高營保足五六尺以上與買主栽植與山東此地水土冷熱最能相宜結果皮色艷美口味清香較外埠運來之果苗勝强數倍兼長的十分茂盛又兼辦有害果樹蟲酸精液喂果樹過燐酸肥料剪樹枝用剪子果樹園所用茨鐵絲子俱全如有購者請至敝號或敝園接洽無任歡迎至於以上如栽植培養方法不明或害蟲酸精液及喂果樹過燐酸肥料使用方法不明省以及果樹園內容一切有不明者懇祈駕臨敝號或敝園敝人必詳細指導不悞恐未週知特此聲明
大連市西崗街二五六番地(西崗子大衙門西邊路北)
大連管內欒家屯會廟嶺屯字廟嶺前一番戶ノ一
長電話五八五六番
慶昇號 萬春果苗園 主人孫文慶

本律師專辦本埠鄉屯一切民刑事訴訟(凡商業賬目借貸及鄉屯土地不明糾葛等事均係民刑事件)如荷委託格外迅速不誤
辦護士 法學士 岡野勇
事務員兼通譯 李左泉
大連紀伊町六十五番地(電話三三四四番)

袁製痛瘋骨痛露

風濕痛 筋絡痛 四肢痛 肌肉痛 背脊痛 渾身痛 服此露 勿再痛

各大埠均有分銷處 每瓶大洋六角正
總發行上海英租界西新橋濟華堂

分銷處
大連 宏濟街德興藥房 監部通華泰藥房 千代田町衛生藥房 奧町華西藥房
營口 東二道街德發長號 東大街東權華號 太平康里街義順成號

頂上織女香皂

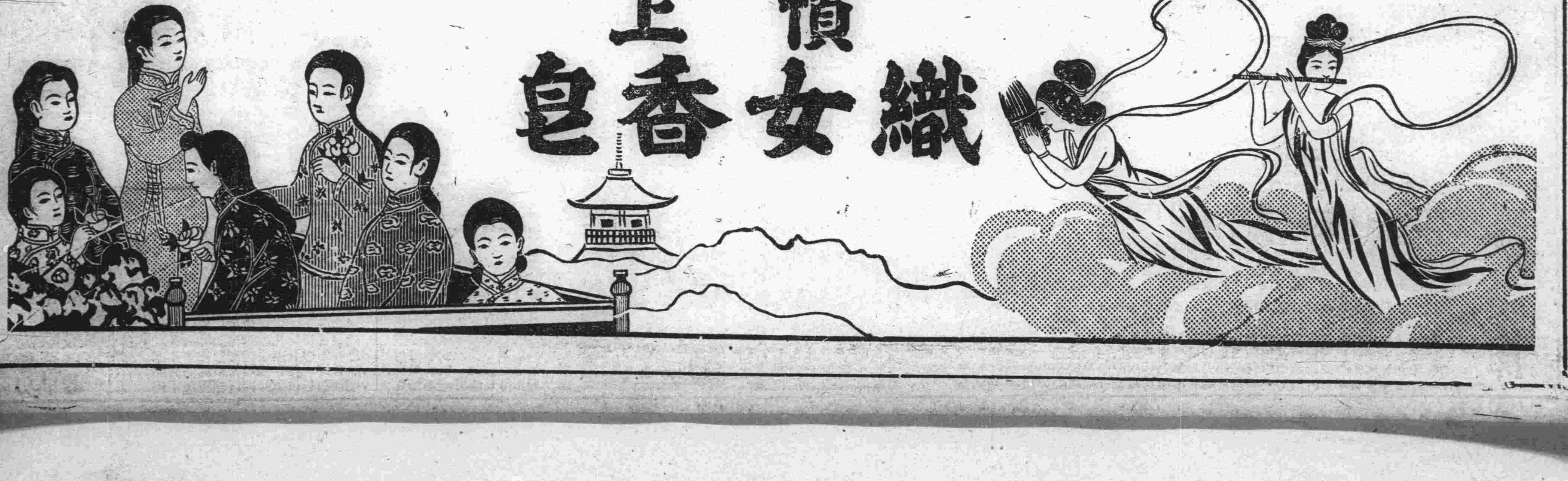

奉天

奉軍急于討赤中 韓麟春出馬鄭州
會見旗色不明之田靳兩氏 將解除其部下武裝

近來奉軍之討赤已決定徹底的施行鬼因田維勤靳雲鶚等之旗色又不鮮明故一時軍隊乃緩行出動但已決定最后之方針實行前進據昨日消息三四方面聯合軍副軍團長韓麟春氏于日內七八日決出馬于鄭州與田靳兩氏會見后再講善后之解決方策之或先將田靳兩軍之武裝解除今后之戰局將依田靳兩氏之態度而定云(健)

陳總監來奉

北京警察總監陳興亞氏現因某項公務及私人各事已於五日午後七時搭京奉車由京抵奉省垣各文武官吏齊集車站迎迓陳總監下車後與各官吏爲禮即乘磨托車入城矣聞陳氏返任之期擬與楊宇霆再次入關同行云

省委師法生分赴京奉各站勤務

前者張上將軍親考師法生等情已詳誌前報其后張上將軍令奉天省長公署公佈均委京奉鐵路各站收欵監察員每員月支薪金現大洋六十元于公佈之后該各被考取人員於月之八日以后分別前往各任地接事矣茲特該各員之氏名任地等詳情記餘于次

奉天省長公署案奉上將軍電令監察京奉鐵路各站收欵一事以考取之法政師範生充任每員月支薪水現大洋六十元由鐵路局匯解奉天財政廳轉給仰即分飭遵照等因自應分別委派以重公務其氏名及分發任地分別列左(健)

職別	氏名	任地
監察收欵員	劉乃謙	奉天車站
同上	韓國楨	南滿車站
同上	王金聲	皇姑屯站
同上	劉作舟	新民等站
同上	徐慶恩	柳河等站
同上	李秋潭	大虎山站
同上	李大林	高山子站
同上	楊孝則	溝帮子站
監察收欵員	梅向文	石山等站
同上	信綱	錦縣車站
同上	馬禩錦	高橋等站
同上	李志學	連山等站
同上	李萬選	綏中等站
同上	金德恩	前衛等站
同上	金甌	山海關站
同上	楊廷楷	秦皇島站
同上	徐桂巖	北戴河站
同上	常振綱	留守營站
監察收欵員	孫中藩	昌黎車站
同上	于祥麟	飲馬河站
同上	田應麟	石門車站
同上	王殿玉	灤縣車站
同上	劉英	雷莊等站
同上	楊蔭波	開平等站
同上	李青林	唐山車站
同上	胡連	芦台車站
同上	張國卿	塘沽車站
同上	李培森	軍糧城站
同上	劉維新	天津東站
同上	井博泉	天津總站
同上	王兆民	北京車站

安國軍總司令部 內容共計十二處

奉天派巨頭張作霖上將軍已由各實力派之推崇就任安國軍總司令此後時局上之變化當與時俱進頃據某方消息張作霖氏決意將安國軍司令部移入北京現已派員前往北京擇定順城王府爲地設立安國軍總司令部至於該總部之組織計爲一、秘書處 二、秘電處 三、副官處 四、外交處 五、參謀處 六、軍務處 七、軍法處 八、軍需處 九、軍醫處 十、參議處 十一、諜報處 十二、偵探處聞該部移京之期須俟楊宇霆入關後方能決定

奉票又落至五百元之外矣

奉天日本取引所七日之交易因受某方之煽惑今七日晨之行市期事竟又突破于五百元之外矣因奉票之暴落各搗把錢商乃大乎其賣后反落至五百十六元現事京易總數達百萬元以上卯利竟得一千六百元至于期事交易總額達二千五百萬元以上將來或因某方之惡宣傳再事跌落抑因奉省當局及金融會維持或于日內提高其價均不可逆料也(健)

官吏籌備壽禮

吉林軍務督辦張作相之洊萱於本月十日(即陰曆十一月六日)爲雙壽之辰在張氏意旨以時局多事本不欲以私人之資格慶賀惟總參議楊宇霆江督吳俊陞吉省長誠允參謀長熙格民等代爲公布壽期茲因壽期在即是以奉天各文武官吏皆紛紛預備慶祝之禮物俾便如時前往慶賀

陳警務處長呈請省長禁令知事干涉警改
省長現正在研究之中

向來各縣知事因事務的關係對于警察所時加干涉此中未免有多少之障碍頃者奉天全省警務處長陳璋氏爲縣知事干涉警政特呈請省長禁止其呈文如左查警察所爲一縣警察長官負警察事責必使其有自治之精神而后方有發展之餘地縣知事處監督地位有考查糾正之責任無干涉侵越之權能此無他統系使然也但是各縣警察所長知識互異能力各殊其在精明幹練之員凡所措施與縣知事意見一致縱序而進自無爭競利之了可言惟在樸實誠篤之員縣知事往往不惬于心舉凡警察權限內事皆取而代之致令一縣之中現出多門事無專屬在所長豈眞無自主之能力不過因在監督範圍之內而無可如何我奉全省警政不能統一實於此階之厲也夫職處爲全省警察綜核機關對于各縣所長責備既嚴斯各所長對于職處自必奉命惟謹若凡事爲知事所庖代在所長未免形同虛設在職處吏屬無法責成統系不明事權龐雜於此而猶欲警察進步誠戛々乎其難矣擬請縣鈞署轉令各縣知事務守固定權限對於警察應辦事件悉專責成所長自行辦理不得無端侵越致碍警政之進行所擬是否有當理合具文請鑒核通令施行云云聞莫省長據此呈文現正在核議中不知如何辦理但歷來各縣知事之越權處理警政時有所聞故各縣警察所長對此當然向警務處長有所陳竊想此番陳處長之呈請省長亦必有相當措置云云(健)

張局長之整頓電話

奉天電話局局長張楞生氏近來對于電話大加整頓前日會召局員技師等開改良電話及整理等情議決左記之各項辦法

一、嚴查電話生有無廚職情事

二、撤換腐朽之各電桿事宜

三、派員調查各處電話機果否適用或有何等之障碍

四、嚴禁電話生輕洩軍事行之各項密露(健)

又有東北畫報出現

茲有胡曲等人爲提倡文化起見特在省城組織一東北畫報社刻已將諸般一切籌備就緒不久即可出版至于總理一席已聘某報之丁某云

規定建築新章 均得請領許可證

奉天市政公所李法權市長現以各區市民關于建築方法多不遵照規章辦理往往因手續之不當致糜費有用光陰特規定左記請領許可證新章以使市民有所遵守

一、凡臨街建築房間牆垣須呈請本所派員會同該管區人員查勘無訛即發由許可證

二、凡房間或墻垣距離磚城在內爲三丈在外爲十五丈者勿庸改建及修葺並調査不必請願許可證等云(健)

官銀號設分號 在直魯熱各區

東三省官銀號總號現以奉天版圖擴張該號爲擴充營業便利各地商民起見特在直隸省樂亭唐山永平芦台山東省濟南青島熱河赤峯凌源綏東朝陽開魯等處派設分號自十二月一日起該各地分號已均開始營業矣(健)

救濟婦孺會在奉設立分會
顏處長爲分會長

中華全國救濟婦孺會會長徐乾縣氏自創立該救濟婦孺會以來中國全土之被難婦孺已收有良好之成績現該會鑒于東三省被難妓女甚夥屢次呈請該會在奉吉黑三省設立分會該會長現已商定上將軍公署軍法處處長顏會長以便就近調查而資廣爲救濟被難之良家婦孺云(健)

海城

定期考驗學警

本邑天齊廟街之警察教練所於本歲四月一號開校至上月一號即屆畢業時期因學生程度不齊故又延期四十五天定於本月十三日開始考驗至十五日舉行畢業典禮據聞考試之日監督所長等親蒞該所以示鄭重云(青)

周委員偕同技師來營參觀水電

吉林自來水公司等備處委員之周玉柄技師徐廣義二氏於本月三日來營係爲調査自來水設施狀況以便仿照籌辦抵營後當往本埠中日合辦之水電公司攷察一切俾資借鏡云

營口

履冰之大慘劇 教員偕學生溜冰 竟爾淹斃七人

時屆嚴冬塘沼結冰一般人士每假此作溜冰之戲但晶冰初凝未釀意外倘不加意致罹滅頂嗑可不懼哉本埠新市街日人所設之尋常小學校教員藤井前日當課餘之際偕同該校學生六人赴神社門近之塘沼作溜冰遊戲距冰結未堅又兼人多力重致丹然一聲冰裂巨穴該等遊興正酣未追顧及一齊跌落下去可憐此天眞爛漫之六人竟與其師同葬身於水晶宮裡矣追隣人聞訊打撈上岸時早均名登鬼籙嗣由日警傳知各生家屬領去掩埋云

營川讕言

△對省令維持貧民之感言

朔風凛冽雪橫飛寒氣砭人凉錐刺骨際此之時彼衣裘食肉之輩尙嘶々呵々冷不可耐而此鶉衣百結粥無繼之貧民將何以生也噫風聲冽冽何日消白雪之封日影沉沉那時見黄綿之襖哀吾蒸黎豈堪盡作凍殍之魂歟

似此慘狀誰不心傷爲善行憐人皆有意獨是一般貪官汚吏市儈奸商不但不爲民請命或側而隣之且仍復抖精神嘔盡心血增稅漲價日行無厭試問此輩轉於冰天雪地中涙竭聲嘶之貧民能有幾許脂膏以供此獠之吸吮也

茲聞縣署人云頃省當局因鑒於近來各物奇昂令各縣體恤民艱速籌粥廠期施放冬衣以救貧民而重人道省當局之痌瘝在抱爲能不使人激感第恐係一種具文耳即使援而行之然非萬間之厦寒士何以歡顏非千丈之裘洛陽安能盡暖況濟餌之波尙須集狐之腋乎以鄙人之意甚願當局於施粥施衣之外幷嚴查貪官汚吏市儈奸商俾免殘民之害復能快我民心即不然亦當澈査某所長踏賣官缺之事將彼所受之七千餘元贓欵捐之粥廠濟我群黎不强似令各縣募化耶 晨一

教育會招開幹事會

本縣教育會爲整頓會務改革教育起見特於月之五日開幹事會議各幹事均蒞會與議首由張會長宣告開會宗旨繼復討論教育之興革事項會議多時始行散會幷聞該會擬於寒假期內循例召集會員開全體大會云

省令救濟貧民 設粥廠酌施冬衣

縣公署頃奉署令開略謂際茲百物昂貴民生凋敝之季各縣無衣乏食之貧民數當不尠倘不設法維持何以對設官恤民之旨爲此仰該縣知事宜速籌設粥廠詳查管內貧民至無衣者可酌施冬衣免遭凍餒云云

新民

初選事務所已成立

縣公署昨奉省令現查第四屆當選議員行將滿任應即着手進行設所調查第五屆初選議員等因奉令後縣公署已通令所屬一體進行幷懸牌於署大門書第五屆初選事務所之字樣云(延)

遼陽

省令催繳罰欵

遼陽縣公署昨奉省公署令云查各縣所罰欵項按月呈繳奉行已久今又屆期自應依期呈繳爲此令仰該縣遵照即將本月份內所罰之煙賭及特別罰金急速送省呈繳勿得躭悞云云(永)

警憲當局赴奉參與警備會議

本邑城外屬附地內日本警察署署長助川氏同領事館吉田氏以及憲兵分隊隊長福田氏於昨七日午前乘南滿汽車赴奉天參與總領事館內之警備會議云云(永)

林參謀長來遼拜客

日本駐防朝鮮陸軍參謀長林氏定於本月八日來遼往駐搭本邑日本站第十師司令部及其他各要人處拜訪云(永)

本社啓事

本報各分社若以現大洋以外錢鈔匯欵於本社時按照左開行市可也

▲今日之行市▼

大洋兌金票 八九•五〇
大洋兌鈔票 一〇三•五〇
大洋兌小洋 一二五•五〇

經理部啓

房產安價出售

營埠中牛家屯裕長盛舊址房間五十餘間油房機器全部急欲出賣如有買者請至牛家屯本宅面議恐未週知特此聲明

營口牛家屯鄙 曹子衡啓

衆債權人鑒

啓者營口同發福於光緒年間倒閉所欠之項業登報說明執條至營商會領取今奉處諭自報三月期限二年由民國十五年八月廿五號起至民國十七年八月廿五號止過期欠條作廢

同發福財東遇姓白

丟失老契約作廢無效廣告

啓者鄙人等因有祖遺册地二段四畝半地番一九二二六乃係鄙地坐落在金州東關外當土地調查時已經過文量査驗無訛與金州已亡劉長春名下於現十鄙人等業說隨回與已亡無干涉惟有先人當買趙姓之老契一張失落尋覓無着自登日後勿論落在何人手中一概作爲無效恐後發生糾葛等情等特登此廣告聲明

大連灣柳樹屯劉家屯 劉宗綱 劉德方 劉洪學 劉德據 劉德香

請看請看高明過人堪輿師感謝

啓者鄙人自乙丑年春令修造正坎宅壹處當即遷移居住至本年六月二劉君德久者同友赴鄙路過敝處該君曾言此宅山景煞水敗財主兒速期大兒友人傳說鄙人得知破財是實兒事未曾心信不料十月初旬果有種種凶事該君暗中將鄙人坊子用鎭法調治逢兇化吉死而復生眞正神機妙法鄙人亦得平安可敬可佩贈品酬謝決不領受鄙人全家老幼無恩可報奈是登報聲名該君德久者係是復縣長興島民籍現居金州三十里堡創金州大連山東等處相視地脈無不靈驗新舊陰陽宅特有經驗手續與他人不同劉君投寓堡埠以來十數餘載近隣親友邀求無不應允特有格外恩厚分文不取人品端方公正廉明劉君斷詳陰陽二宅如神既往不謬可謂馳名堪輿大家感謝劉君仁德之至

南滿三十里堡西戶執事李景春啓

新設窯業廣告

敬啓者敝公司今在普蘭店驛前創立窯業不惜重資特聘高等技師專製各種磁器以及電氣瓶子等物花樣新奇型式精巧質地純良油色潔白光華特産品賞莫儔又並附屬製造耐火煉瓦及土管等物優美價廉運輸便捷望惠顧諸君不時惠臨誠歡公司不勝歡迎之至恐未週知專此佈聞

普蘭店驛前 (電話二一番)

(馬) 普蘭店窯業公司啓

強身補腎固精壯陽 育腎寶

●補腎壯陽●功效非常●陰萎早洩●服之最良●夢遺滑精●第一奇方●腎經虧損●轉弱爲強

此藥能滋陰補腎壯志安神開脾健胃却病養身凡男子陽關不固交不耐久等病服後精神倍增陽道雄健此藥性質和平四季可服無病常服無發熱上火之弊增食強身補腎生精扶陽保康終身固本無種子虧症陽萎嗣續所得之藥服之均有特效服一盒有一盒之功服一打有一打之能却病延年堪稱第一無二之聖藥也非普通市售之興奮宜淫遺患諸藥可比幸祈注意

育腎寶主治先天不足後天虧損青年早婚房勞過度見色滑精下元虛寒夢遺滑精腰膝背疼久陽萎不舉早洩精液不固堅交子嗣艱難陽事短小精冷腎虧缺乏老年精衰夜多便溺囊潮濕不振頭暈目花心跳耳鳴精神面黄肌瘦夜不安眠五勞七傷諸虛百損日久成症如君永保健康可登壽域

能服用育腎寶聖藥均能早日全愈無病常服不信請試服之方知言無虛謬耳定價每盒現大洋一元二角半打六元總經理哈爾濱金勃先大藥房啓

福壽商標 婦科三寶

紅緞子仙膏 帶藥暖宮丹 調經養血丸

此紅緞子仙膏 專貼婦女經血不調 月經趕前錯後 赤白帶下 小便淋漓崩漏不止 經行腹痛 色氣不正 腰腿酸痛 子宮寒冷 下部酸痛 久不孕育 屢患小產 經閉經枯 乾血癆症 面黄肌瘦 少食無眠 午後發燒 肺癆咳嗽 心跳心忙 無論如何難治之症 或經多腎不效者將仙膏貼肚臍一張 百病俱消 無病常貼此膏 舒筋活血 追風散寒 種子調經 可登壽域 誠聖藥也 如患血少經閉 或三五個月不見經血兼川帶藥暖宮丹 內服調經養血丸 保管三日即將淤寒淤血完全化下 多年病塊下淨無餘 溫暖子宮 順氣藥性和平 功效偉大 不燥不寒 四季可服 善治氣血虛弱 腹中癥瘕痞塊 肚腹疼痛 四肢倦怠 頭迷頭暈 骨蒸發熱 氣短咳嗽 以及婦女百病 無不藥到病除 大有起死回生之效 並能安胎 是乃婦女科中第一聖藥也 凡婦女患病 不論輕重 早有新得 如能外貼紅緞子仙膏 內服調經養血丸 則百病若失 宿疾立除 氣血充足 精神倍長 身體康健 可得家庭中之樂趣也 紅緞子仙膏 定價大貼現大洋四元 中貼二元 加料每貼六元 仙膏現收半價 調經養血丸半料兩元五毛 一料現大洋與元 帶藥暖宮丹每付一元 凡買紅緞仙膏一貼者奉送此帶藥一付不取分文 總發行哈爾濱道外十五道街金勃先大藥房

育腎寶及婦科三寶代理處

奉天日站恒濟堂、安東德順成、大連華泰葯房、遼陽義盛堂、新民德和東、長春中華葯房、長春泰和藥房、長春中西葯房、四平街天德堂、公主嶺三合公、鐵嶺福祥盛、開原德增厚、海城德裕福、蓋平恒泰堂、熊岳新義興、金州志義成、普蘭店志合成、瓦房店天[illegible]盛、松樹福興成、旅順口仙芝堂、營口中西葯房、吉林廣裕當、江省東和堂、江省德泰盛、雙城世昌增、阿城世昌永

一面坡德和玉、安達中西藥房、甜草崗新來春、拜泉濟泉藥房、海倫久逢長、綏化錦和隆、克山德興祥、訥河屯美益、北安鎭福泰勇、肇州東興棧、茂興鴻興合、巴彥信記書局、呼蘭西成興、富錦義泰慶、佳木斯大德堂、營口洪春堂、錦縣復陞永、義縣同昌奎、綏中慶源長、新立屯德裳長、盤山萬生慶、突泉同仁堂、昌圖中西藥房、金家屯裕豐長、遼源德泰順、洮南德慶仁、[illegible]庫永盛德

梨樹天德堂、范家屯天德慶、郭家店德慶亭、張家灣德泰增、海拉爾洪順堂、寧安永生堂、五常保元堂、興城實華新、穆稜天成永、千金寨德泰興、本溪縣春興堂、同賓同偕洪、木蘭和發全、三姓德盛長、通河同發興、方正和發長、溝帮子廣生永、蘭西中西藥房、大賓衛生藥房、鳳鳳城大德堂、烏珠河錦和永、海林站會榮福、三[illegible]河志生遠、三岔口日升東、小綏芬福增泰、橫道河天合堂

望奎錦和福、八面城德廣同、楡樹世昌永、賓縣大同藥行、興華鎭信誠德、奉天震泰報館、吉林濟生藥房、扶餘慶昌福、農安德泰增、明水廣增和、昂々溪育升瑞、下九台世德堂、伊通天德堂、皮口順義成、雞冠山德厚興、岫岩永慶書局、草河口三義永、青岡慶成祥、通化興盛東、莊河成記、通遼大來當、密山華增德、西集[illegible]同發德、城駝義和增、八面通聚源泰、卅里堡志義成

無處購買函購亦可匯兌不通處郵票代價十足通用原班回件不悞

哈爾濱道外十五道街 金勃先大藥房

瑣聞

△戰事影響奉票▽

(撫順)本埠自入秋以迄錢法日緊一日自信當局之整頓有方今後或可不至再毛奈今戰雲四佈人心又形恐慌以故奉票雖緊而仍作毛勢奉天取引今日遠期者(即廿八號)竟落至五百十元本埠現貨亦四百八十五元今後當不知何如果仍再毛則百物騰貴民不聊生矣噫

△漏印花者何多▽

(撫順)查印花之規章自民國十四年四月間改正商場之銀錢賬簿固局每本一角然發票收據相有差別發票若純粹發貨則多少書貼一時若現錢交易之發票是發票即爲收據之性質按收據則律未滿十元以下者應貼一分若十元以上者當貼二分奈商家對於此點多未明瞭各家之發票皆貼一分以故日前經縣署之調查被罰者二百餘家開漏一分者先定罰現大洋八元係經商務會債入說和始減罰五元每家當有十餘張查即少貼之發票然此罰款亦云鉅矣

△治宴以表歉忱▽

(撫順)本埠雜貨商三盛東創始二十餘載素有老號之稱該執事譚金請氏爲人忠厚精明運籌有道以是生意蒸々日上今已殷實冠同業信用昭南北畢凡連營安奉長春等各大埠無不有其共事從來未發生如何枝節茲聞該號於新秋時節曾批買安大連恒昌東陽十多月交貨而粉一車因交貨時期較早當即對恒昌東懇以欵期稍遲幾月亦經賣方允可如是未及兼旬在三盛東正擬籌欵交還而恒昌性無可耐且以初次共成心懷異慮當將三盛東之駐連客里登三氏以追欵若入看視里氏被逼無奈將櫃賬與他家之金票儲報告一切情形如是兩相交涉在二千五百之交與恒昌東並託保回買方受此空前未有之窩屈大啟決難將欵立時交付賣方則仍咄々對項兩不相下勢不知鬧至如何地步然而當事者迷傍觀者清是非曲直自有公論綜察上情輿論俱恒昌東之處置不當今番若非殷實之商號則不知受如何之影響而三盛東竟攸然泰然其信用之昭著可想知矣今恒昌東自悟不當央人調說將欵交還甘願請客道歉譚氏以情面難却竟忍怒回答矣於昨(六日)已在福興樓設宴到者二十餘名恒昌東派陳子英到場以表歉誠云

△女妖作祟誌聞▽

(海城)邑西南槐子溝「距城四十里」居民胡有德者少年倜儻平居頗守本分於上月中旬忽染胃病犯時痛不可忍漸次臥床不起胡於夢中輒見一俊秀美婦與其共枕貼胸交股醒則遺精滿床屢經巫醫調治終不見效刻奄々一息將與死神爲伍矣(丹)

△請求保外養病▽

(海城)邑西徐家園子村民王永長因家中貧寒當夏秋之交曾向其姐夫處借糧其姊云予亦無糧汝可至我家田中擘取新包米一筐暫爲充飢可也王某遂携筐前往及歸有二十餘穗被下道甲丁瞥見當即將其捆綁送縣判以窃取罪及其姐夫來城保釋已送往教養工場矣刻王永長病在垂危而呈狀尚未批准吾想王氏保出之日不啻索彼於枯魚之市矣哀哉王氏

△小實得其所矣▽

(海城)邑平康里陸班主王恒久之養女小實現年十六歲生得十分嬌娟據聞當入該班時年齡不過十一歲培養到今當然所費不貲現今已居破瓜之年正宜令其送舊迎新以償年來澆裹費用揆之情理亦屬當然之事奈班主之姘婦王媼居心慈惠不願其作神女生涯居然輕利重義囑其姑爺李文樵作冰上人爲小寶尋一婆家孫城東丁家峪尚姓之子尚其思爲妻聞尚姓家道小康自無凍餒之虞已於月之六日用花紅小轎娶到丁家峪尚氏子不名一錢得娶嬌妻固屬幸事而王媼之居心慈善亦自可嘉幸哉小寶得其所矣

△驗貨夫之無恥▽

(安東)海關驗貨夫(又名簽字手)張子仁前以行窃日電汽會社電光事被某甲挾嫌以匿名呈向電燈會社舉發某報本有聞必錄之責雖經登載然尚未披露其姓名該驗貨夫本宜有則改之無則加勉否則致函說明理由請求更正未爲不可乃竟不然輒率同一群惡黨二十餘名趨向該報社武力勒令更正以致被拒聞該報社已函致北京總稅務司請爲嚴予處置云

△滑冰場已開會▽

(安東)六道溝滿鐵地方事務所所組設之滑冰會場業已工竣事適值近數日之天氣嚴寒冰場已凝結如鏡因於四日開職員會入場運動

△公布各種警章▽

(遼陽)城內警察一區官劉君守藩自本年七月間警察改組調任一區區官以來勤勞素著成績表然各節屢誌本報茲聞劉君對於奉天各縣現行警察章程實力奉行其中有對內對外二部之章則對內之部業已次第施行諸般就緒對外之部亦竟施行數種均收效果然尚有種類甚多若不照章實行豈不空負改組之虛名而仍毫無實際徒耗民脂民膏今因職務攸關責無旁貸故印就佈告若干俾使家喻戶曉使人民了然警察是保護閭閻生命財產及維持社會安寧秩序者所行事件純是爲人民造將來幸福以免發生誤會致得進行所佈告者如奉省合飭即折禦商戶幌杆以利交通及實行管理營業章程取締理髮章程共計四十餘條不及備載云(瑩)

△通飭速報浮多▽

(遼陽)縣公署當局前奉到省公署令內開查民開地土多以挨邊茲生每地畝數均有敷多在內迭經飭報浮多而一般農人仍有因循不前希圖無稅除布告外合亟令仰通知各村農人如有未報多者准其呈報云

△請求平定粮價▽

(遼陽)本邑城內近來粮價飛漲而一般貧困勞働界人均感特別困難故欲請求商會當局實行平定粮價以維民生不知可否辦到拭目以觀其後

△財務主任來遼▽

(遼陽)日本關東廳內財務課主任近藤氏於昨七日午前十旬時乘南滿汽車來遼視察一切要務云

△警所巡官調換▽

(磐石)本邑警察第二區派出所駐哈嗎河子屯該所巡官馬景陽現奉所長命令與保安警察步隊巡官遲景陽互相調換該巡官已於日前互相交接任事矣

△輪船已均停駛▽

(營口)本埠之遼河每年冬令屆小雪節即行結冰而各輪船亦即停航以免涉險本年冬令因天氣較暖河內之輪船尚未減少近日因天氣陡變河內停泊之輪船美愛丸及寧海二隻恐羅危險已於四日先後離港一往神戶一往芝罘河內無船隻云

△郵金有發放訊▽

(磐石)本邑警團官長士兵數載以來擊勦胡匪因公殞命者已有多名乃經該管長官按照部定郵金條例呈請吉林省長公署批決給郵恤數載以來僅發證書無款發給則陣亡者家屬領受郵金之人不知詳細每以官家弊獎扣留爲疑時常在警察所保衞總隊暨縣公署呈請嗷々不休現聞此項郵金省署有飭發消息一般應領之人得信均有喜色云

好事難成之

歐洲皇族婚嫁

千五百名女王之待嫁　只有七十五皇子王子

負有世界人望之英國皇儲「烏愛爾斯」太子、年已過三十歲、依然維持其獨身生活、而在他方歐洲諸國、具有羞花閉月之美貌、待嫁皇女與王女、爲數則極夥、目下已達婚期之皇女王女等、通全歐計算之、全數有千五百名之多、而其希望目的、無論如何、皆在有承統英國皇位之「烏愛爾斯」太子、且英之在歐洲、既富且強、又無革命憂慮、復有大英國皇后之榮、因有此理想、故皆屬望、唯英皇室之態度、頗極冷淡、而在皇太子之本人、觀其性情、其於結婚一事、遠不如旅行或乘馬之有特趣

現在全歐、以英太子爲始、其他各國、尚未定婚之皇子王子等、統計之、不過七十五名而已、故對於千五百名之候補新娘、僅有此七十五名之候補新郎、至一言因何有此結果、蓋因歐洲大戰後各國之皇子王子等、皆各與身分較底之女子、實行結婚、獨身脫離皇族王族者、不計其數故也、至女性方面、則仍希望嫁與同等地位之帝室方面、俟機設法、各盡心力、即婚期已過、亦仍望同等身分之良緣、有以達最后之私願、此外在大戰前、有二十餘個之德國、王侯等國頗有多數訂婚約者、同時俄國帝室、與奧國王族等、亦有多數之姻緣、迨及今日、此等王族、已不復能成問題故致有此結果、世界皇后、其最與人民接近之羅馬尼亞「瑪利」皇后、其長女曾嫁與「希臘」帝、次女嫁與「猶哥斯拉維亞」王、已結良緣、因發生革命、帝與皇后、僅以身免、故「羅馬尼亞」皇后、爲其第三皇女「意雷阿那」結婚事最近已有下列之意見發表

皇女之結婚、非由其實在戀愛決不承認云云

以皇后之身分、而亦遽然有此言論、可知歐洲諸國國情激變之深切也、其中不能不承向來習慣、與傳統之皇室王族等等、爲此婚事、更覺憂慮萬分、如稱爲歐洲第一美人、亦即稱爲英太子妃之第一候補者之西班牙「倍阿托利斯」親王、亦因該國內之變革、據聞該姻事消息、亦已全歸泡影此亦最近結婚中之一不幸事也

財神與乞丐

(童話)　(秋茶譯)

有一天、一個乞丐正順著人家門口彎着腰慢慢的走、他手裏拿著一個盛錢的口袋、挨門討要一個銅子好買東西吃、當他嘴裏咕農著抱怨自已的命運不好的時候他就奇怪起來、爲什麼有很多很多錢財的人總是不知足、總是想著再多有些個錢

他就自言自語的說…「那就是這個人家的主人翁、我很知道他他一向是一個好商人、在許多年前、就經營的很有資財、假如他是聰明、在當初就應當不要再作買賣、把買賣交給旁人、自已好好的享享福

但是他本人怎樣辦的？呢有了錢以後、就起始去造船、把船到海外、同外國人交買賣去、在他想著、一定要大發財源的

但是海裏有大風雨、他的船遇了險、貨財全都被海浪給捲了去現在呢、他的希望都沉在海底上他的錢財、就彷彿夜裡的夢境一樣、變沒有了

像這一類的事情、多的很、人們除非得著全世界、總是不會知足的

要是我的話、但得衣食溫飽、不致飢寒我一定不去再求旁的東西」

他正說這話、財神恰從天上降臨下來、她——財神——看見他就站住說道「細聽我的、話我早就想來幫助你

現在、張開你的口裝、所把這些塊金剛石給你倒在裏面、但是我可有一種條件、就是金剛石要是落到地下、就要變成灰土的、你明白嗎？」

乞丐答說…「是的、我明白了」

財神又說…「那末、你要留心點、你的口袋已然舊了、不要裝的太沉重」

乞丐喜歡的簡直不能再等著、便就打開口袋、於是一陣陣的閃爍晶明光華耀目的金剛石就往口袋裡倒下來、不大的功夫、口袋便就覺出沉重了

還財神問他…「够了沒有？」

「不够」

一口袋不是「路支路支」的響了麼？」

「不要怕的」

這時、乞丐的兩手起始顫動起來、呵、這樣光亮奪目有如川流的金剛石、要是永遠接續的倒下來、可是多們的好呀！」

財神說…「現在、你是世界上最富的人了」

但是乞丐答道「再添上一兩把就够了」

「你看、口袋已然滿了、裝的都要破裂了」

「不過這口袋還能盛一點」

再添幾塊！」

另一塊又加在上面、口袋支持不住、便就破了、滿袋的寶貝都落到地下、變成灰土現在這個乞丐什麼也沒得著祇剩下他的舊口袋、並且是從頂到底、破裂了的財神變沒有了、祇有他一個人還在那裏、仍然像以前那樣的貧

萊服

(心亘)

萊服俗名蘿蔔種類甚多中以天津產之青蘿蔔爲最佳江北產之紅蘿蔔亦不弱倘剝皮生食則脆嫩可口味甘而兼微辣別饒風趣有令人百食不厭之魔力太湖蘿蔔與寧波蘿蔔則宜煮食味甜而易酥細蘿蔔以其細瘦故也客貨蘿蔔爲最次價亦最廉貪便宜者多趨之若鶩蘿蔔之醬食爲宜吾鄉名之曰人參蘿蔔之吃法甚衆功用頗大誠有益衞生之品爰錄一二

▲吃法　(一)蘿蔔嵌肉將蘿蔔切成二三寸長一段用刀挖去其心嵌以肉餡乃以蘿蔔二片封其二端並以粗針扦洞若干使易透味然後入鍋引油煎之俟其皮稍黃即加醬油和水煮之倘加以火腿數片及將熟時加蒜葉數莖味尤美而香言念及此不禁饞涎欲滴

(二)生拌蘿蔔擇較細之蘿蔔切成寸餘長之段形以鉋碎之用蘇油拌之或加胡椒及醋依各人口味而定用以佐膳清脆可口

(三)蘿蔔絲將蘿蔔切成絲形(專用以切蘿蔔非木工所用之鉋)以鹽漬之一小時後即可取食濾去水汁以蘇醬油拌之如和以切成細粉狀之蝦米味尤佳妙

(四)醬蘿蔔切成二分厚之薄片以鹽漬一小時入豆醬醬之約三四小時後即可取食爲稀飯佐膳品中之佼々者

▲功用　(一)治痢疾清異錄云居易計部言其家自先世多留蘿蔔莖懸之簷下有至十餘年至夏秋有痢疾病者煮水服之即止愈久愈佳

(二)治偏頭痛東坡雜記裕陵傳王荊公偏頭痛方云是禁中秘方用生蘿蔔汁一蜆匙注鼻中左痛注右右痛注左或二鼻皆注亦可雖數十年患者一注而愈荊公與僕言之已愈數人矣

(三)解麪毒菜(書名已忘)曾誌昔有婆羅門僧東來見人食麪駭云此有大熱何以食之及見食中有萊服曰賴有此耳又洞微志載齊州人有狂病歌曰五靈華蓋曉玲瓏天府由來汝腑中惆悵此情言不盡一丸蘿蔔火吾宮後遇道士作法治之云此患大麥毒按醫經蘿蔔治麪毒即以藥並蘿蔔食之遂愈

(四)消食談苑云江東居民歲課藝初年種芋三十九畝計省米三十斛次年種萊服三十畝計益米三十斛可見其能消食

化粧次序

双美牌香皂　双美牌雪花膏　双美牌洗臉粉　双美牌花粉　円刷子　米刷子　牙刷　双美牌胭脂　双美牌刷花粉　美人

擦面最宜

双美人牌香皂

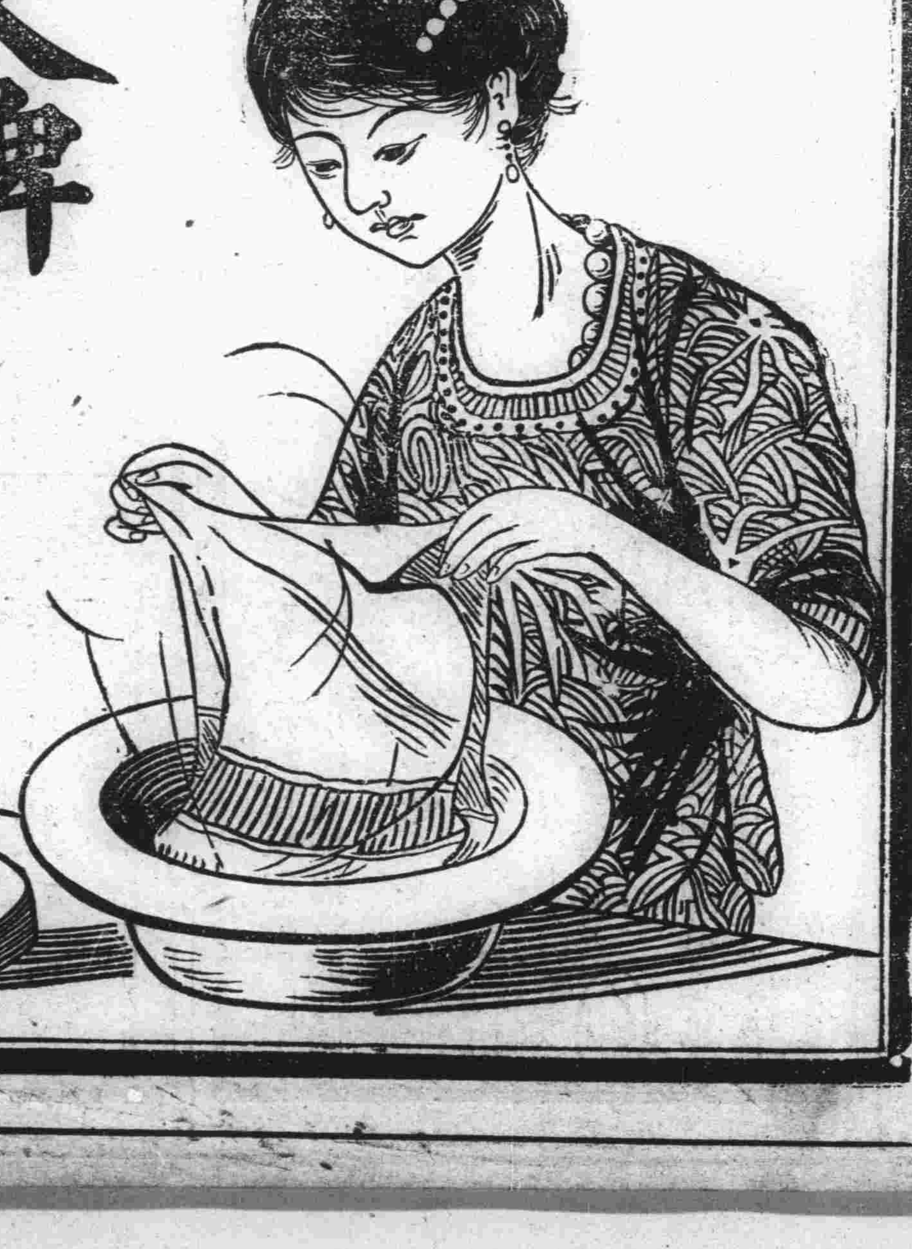

能增美增艷且猶能使顔面柔軟可觀者即絕世之雙美人牌香皂

老藍刀牌香烟

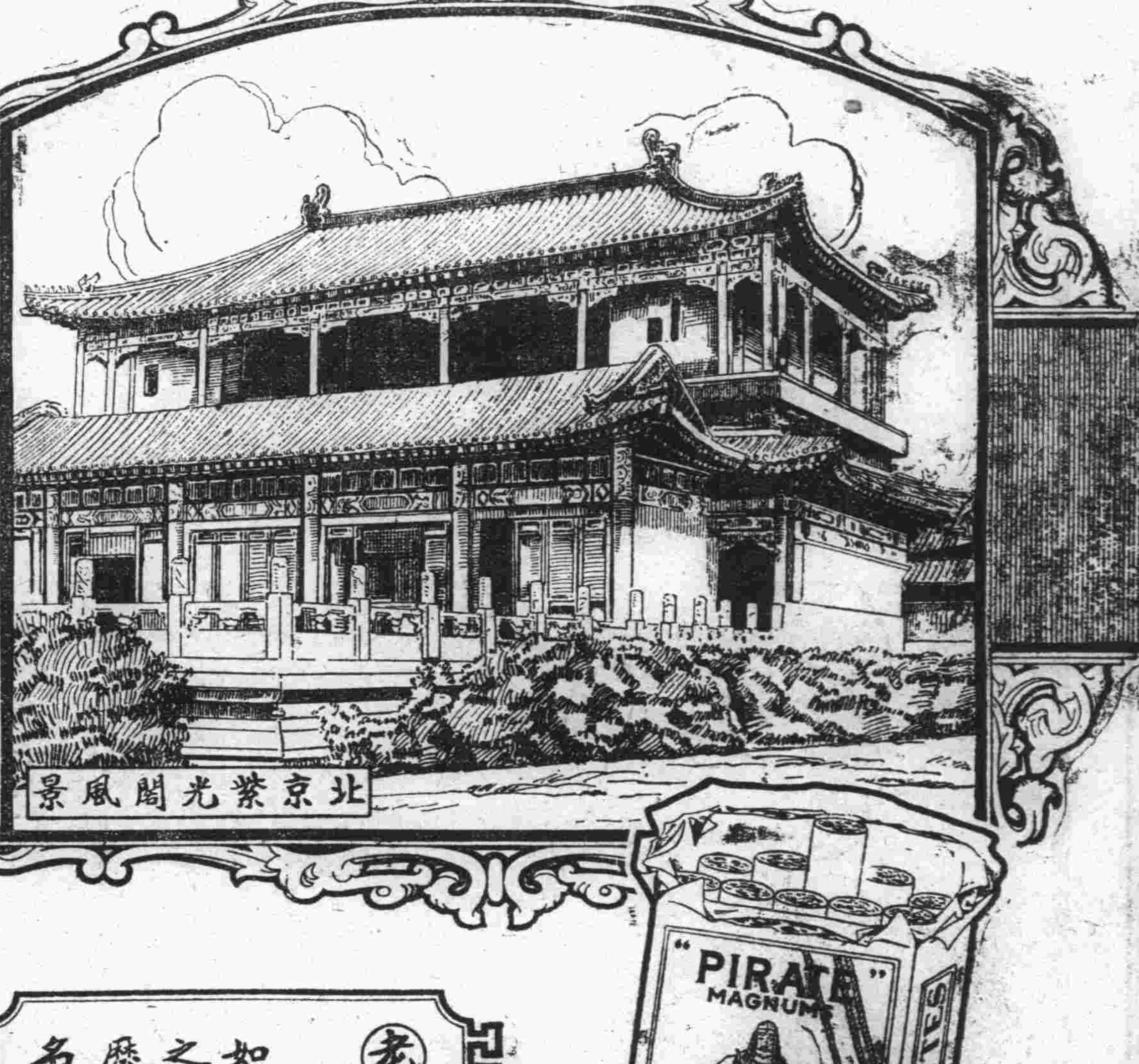

北京紫光閣風景

老藍刀牌香烟　如名勝古蹟之膾炙人口歷年愈久而名愈著々々

路時刻　支線時刻

消閒世界

小說

預言家（六）（程瞻廬）

說。渾家果然尋得了、果然躲在四喜妹家裏、倘不是先生未卜先知怎能夠夫婦相會、說時連磕着幾個頭、謝々這位活神仙、又一天那個詢問存放欵子的商人、也來向先生道謝、據他的報告、也很奇怪、這位活神仙、分明又得了一重保障、他說、先生判了一句齊東野人之語也、我不明白是甚麼用意、只依着先生的囑咐、到了來朝便守候在私塾門口、恰有一個小學生、挾着書包來上學、我便扯住了他問道、齊東野人之語也、是甚麼、這小學生不慌不忙的答道、姚老二損失也、我聽了猛然覺悟道、姚老二既有損失那麼這筆欵子、萬々不能存放在姚二先生的舖子裏面、當下打定了主見、把這六百塊錢、存放在別處、才隔得兩天、姚老二的舖子、果然倒閉了、到此才佩服劉先生料事如神、眞有未卜先知的妙術、只是這個小學生、怎麼會曉得姚老二失敗呢、我很有些奇怪、後來又遇見了這個小學生、我便問道、那天你怎麼向我說姚老二損失也、小學生笑道、那天你不是提我一句書麼、你說齊東野人之語也、我便連續下句道、堯老而舜攝也、說時、又把原文翻給我看、我才恍然明白、原來音同字異、我竟誤聽了、虧得這一攙、六百塊錢、才沒有吃了虧哎呀、劉再溫先生的先知術、這般靈驗、敢怕當年的劉伯溫軍師也不過如此罷、劉再溫先生的生涯益發熱鬧了、城廂內外的、茶坊酒肆、都把活神仙講得沸沸揚揚、除卻七女兩椿事外、又復添技添葉、裝頭裝尾、說得活神仙覺是天下獨一、世間無双、蘇州人本有一窩蜂的渾號、又聽得劉再溫暫留一個月、便要離蘇、怎敢錯過這個好機會、當然紛紛的前去詢問吉兇、也有紳富人家、敦請劉再溫到他家裏、問流年、問壽算、忙個不了、那先生東塗西抹、隨意判幾個字、隨意說某日某時去問某人、自有應驗、大家都牢々的記着、不敢疏忽、在這當兒、城中大富豪饒四先生、也得了這個消息、備着很大的酬金、延聘先生到家、動問壽算和子息、原來饒四先生、雖然娶着幾房姬妾、只是子息尙虛、枉擁着鉅萬家私

室小盈丈朝夕坐臥頗能自適賦以達意（止菴）

菴居歲月快飛騰、門外滄桑幾處興、托足儘同棲樹雀、安心還比閉關僧、一尊繡佛清齋鉢、數卷青湘小炷燈、堪笑莊生觀未達、逍遙何必羨鯤鵬

淮海歸連雜集稿（二）

奉和淮海先生歸連原玉（吉川鐵華）

秋風入蜀道相親、一卷詩篇筆有神、甚似當年劍南集、誦來誦去洗胸塵

勞爲當年赤壁游、西風恰及候蟲秋、江山隨處奚囊滿、擷出蒼茫萬古愁

前題（畢大拙）

吳山楚水鎭相親、天外飛毫筆有神、游龍歸來値歲晚、漫天微雪浣征塵

豪筆歸從萬里游、片帆明月渡深秋、多情猶憶湘靈瑟、贏得詩人無限愁

前題（林心栽）

吳楚蜀湘寓目親、山川形勝筆精神、羨君贏得新詩料、雲水光中淨洗塵

又向長江溯上游、詩懷老去氣橫秋、蜀湘煙水英靈古、能洗人間萬斛愁

前題（吳遯叟）

遊蹤日與水雲親、驛路題詩筆有神、讀罷奚囊詩百韵、羨君胸次淨無塵

漫作長江萬里遊、東吳西蜀夏經秋、此行可有興亡感、烽火連天一片愁

前題（金念曾）

吳檣楚柂鷺鷗親、摘句多君筆有神、收得奚囊詩百首、不辭書劍走風塵

楊子江中兩月游、蕭條戰壘止深秋、漂君莫話疆場事、回首家山動客愁

前題（尹介甫）

別卻詩壇笑語親、一帆風順助江神、繁華幾處應增感、烽火經餘臘劫塵

重編詩草紀斯游、收攬長江萬里秋、我欲問君先索取、賞奇一洗客中愁

前題（楊鳳鳴）

又向燈前笑語親、梅花無恙鶴精神（眷屬在連）昨宵敕（竹頭）々寒窗雪、應壓歸驂一路塵

巴蜀歸來話舊游、孤蓬占斷大江秋、西風猿嘯巫山月、譜入新詩也是愁

效顰道衡步韻淮海集放翁句得短詩二章錄一（前人）

萬里曾爲汗漫游、松枯石瘦不禁秋、江雲垂地灘風急、別是天涯一種愁

詠菊十首步和知非詞宗元玉（劉子振）

桃李春風蕩小涯、蜂狂蝶舞徧鄰家、園林霜墜秋光老、菊隱東籬獨有花

其二

花愛海棠蘭愛芳、人情媛冷變蒼黃、契心只有東籬菊、獨戰西風且傲霜

其三

筆記

石角山房隨筆（知非）（百廿二）

于七知不能瞞、以實告、且求老方丈收留門下、作一弟子、朝夕侍奉、老僧曰、佛門清淨地豈能容弄刀兵者、于七苦求、老僧日無已、權且爲汝落髮、以脫大難、當洗頭時、老僧以滾水澆其不見、自頂傾下、頭皮盡爛、于七日方丈何故害善僧日子無多言且登床將養可也、數日寺門外、人喧馬嘶、一武官率兵入、請見方丈、問叛賊于七來否、老僧曰山僻野人、那得認識于七、寺中僧人俱在、只有一徒、近得癩疾臥床呻吟、不信請一檢視、言次老僧同官至于七榻前、稍揭被角即見膿血淋漓、臭氣薰人、遂退出、老僧謂官長曰、于七豺虎之性、豈能隱身佛地、是誰饒舌、謂老僧收留耶、軍官曰、叛賊脫網、何所不至、不得不有此一行耳、請方丈無怪、言畢辭去、老僧見官軍搜查已過、急爲于七調治湯傷、至半月傷痕全愈、于七與老僧行禮、祈收作弟子、老僧允許、擇吉重行剃髮禮、從此隱姓埋名、唯老僧知其爲于七、他人及一切僧侶弗知也、于七自經爲僧後、終日奉佛頌經、將紅塵俗事、一概置之雲外、老僧見其歸依正道、且又精明強幹、遂將衣鉢傳授之、居數年、老僧圓寂衆僧奉于七爲大師兄、秉承意旨一如老僧在日、于七年至八十餘收得徒弟若干名、一日召諸僧既弟子至方丈、謂余在寺內爲僧、數十年矣、爾等知吾是何人、衆愕然、答以不知、于七對衆日、當年抗官拒敵之于七、即余是也衆聞之弗信、于七曰、空言似不足取信、吾逃往寺內時、有花槍一枝、藏於山門台階下、爾等可取視之、衆半信半疑、群往山門察看、衆以手齊揭石條、毫不能動、于七自內出、輕挽袍袖、石條離地尺餘、令人將槍拉出、槍桿宛然、唯槍頭生銹、毫無亮光于七多年未曾練習、一見故物、舊技復癢、擇山門外空澗地、耍舞一揚、舞畢、微覺氣喘、嘆曰一具銅筋鐵骨、忽焉老矣、世界上空即是色、色即是空、從前萬般心事、而今落於空門、言之不覺泣下、不意年力就衰、不禁乘強、汗出偶被風吹、由斯覺一病不起云

動物誌異

（6）蟲類之戀愛

英國著名自然學家黑萊氏、曾用種種有効方法、試驗低等動物之愛情結合、茲據黑萊云、蜘蛛及鳥類、即小至蟲類、亦各有其結合愛情之方法、惟吾人素未注意及之、今可得而言者、如雄蜘蛛恒將捕獲之蠅、外包以自身放出之絲、贈諸其愛伴、雌蜘蛛靚此贈物、等於婦人接收一金鋼鑽或一盒可貴寶石之歡欣也、又海中自某種毛蟲、每於月白風清之夜各從岩石之裂隙游出、集於一定場所、雌者叢集不動、雄者則跳躍於其前、如吳人跳舞然、直至得一雌者之同情而後已、此爲毛蟲之一種愛情結合方法、又雄蟹之對於雌蟹、更有顯明之愛情表示、如一雌蟹行經雄者之前、雄者必立停不動、且高舉其身、升出其大螯、惟恐雌者之不見、果雌者並不停止、依然前行、雄者必越赴另一地點、仍作前態、一若必使雌者見之有所表示而後已也、是非一至可驚奇之事耶

諧藪

保境安民致獨立書（景休）

（上畧）左傳云、名以制義、誠以名正則不獨言順、而更有實得其利益者、如卜偃以萬爲盈數、而知畢金之後必大是也、名不正則不獨言不順、而且有實致於失敗者、如師服以怨耦曰仇、而知晋侯仇其替乎是也、足下前在浙省之舉動、與不佞現在皖省之行爲本如二五之與十、毫無差異、然夏超以君相號召、則終致失敗、陳王以僕通電文、則振振有辭、是無他、君之名不佳、而僕之名甚美也、蓋君以獨立爲名、顯有夜郎自大之意、義且獨於單獨、單獨而立、其無人援助可知、即或暗與他方合作、則他方亦必鞭長莫及、而終不得其實地援助可知此君所以終致失敗也、若僕以保境安民爲名則不然、蓋境果能保、民果得安、則不獨全省之人士、均欣然色喜、陳王之地盤、皆可以不失、即國人聞之、除上等社會之人、知僕之居心、與君毫無差異外、而中下社會之人、必以僕爲宅心慈祥、行事仁恕、從不知僕是張爲幻、本最陰賊險狠、而對僕悉有譽無毀也、即退一步言之、僕之名亦較君之名爲言之不得口、而不至駭人聽聞也、吻在同志、敢佈愚忱、荒蕪之詞、統希亮察（下畧）

本線發着（十一月一日改正）午前

（北行）

11.00	5.30
10.00	—
11.10	5.36
10.11	—
11.20	5.48
10.?2	—
11.22	5.50
10.24	—
12.02	6.20
11.05	—
12.45	7.00
11.52	—
2.05	8.25
1.20	—
3.51	10.09
3.15	—
5..0	11.2?
4.35	7.24
5.2?	11.31
4.50	7.46
6.46	12.48
6.10	8.56
7.10	1.10
6.33	9.18
8.00	1.50
7.17	10.06
9.12	2.51
8.23	11.06
9.17	2.52
8.28	11.09
9.28	3.02
8.39	11.20
9.33	3.03
8.43	11.21
9.45	3.15
8.55	11.33
10.10	3.33
9.15	11.50
11.20	
12.10	5.18
11.07	1.41
1.45	—
1.00	6.01
11.51	2.23
2.50	—
1.07	6.04
11.54	2.26
2.03	6.51
12.42	3.13
3.35	8.11
2.05	4.33
3.45	8.17
2.11	4.40
5.10	9.40
3.28	6.01
5.20	9.4
3.33	6.10
6.13	10.39
4.24	7.01
7.00	11.2?
5.05	7.45

（南行）

8.50	12.2?
6.45	10.3?
9.38	1.0?
7.3	11.2
10.23	1.5?
8.40	12.1?
10.30	2.0
8.45	12.2?
11.56	3.2?
10.04	1.4?
12.04	3.3?
10.10	1.5?
1.36	5.0?
?.40	3.?
2.17	5.53
12.21	4.26
2.20	5.56
12.25	4.27
11.02	—
3.10	6.47
1.16	5.3?
12.38	—
4.50	8.37
3.00	7.25
2.40	—
5.10	8.45
3.15	7.45
5.22	8.53
3.28	7.57
5.24	8.59
3.29	8.01
5.34	9.06
3.40	8.11
5.36	9.11
3.41	8.14
6.46	10.2?
5.00	9.25
7.24	1.05?
5.38	10.03
7.49	11.22
6.03	10.27
9.00	12.33
7.20	11.32
9.15	12.45
7.35	11.54
2.10	4.02
1.19	—
—	4.20
10.54	3.29
—	5.34
12.01	4.28
—	6.14
12.36	5.0?
—	4.57
1.1?	5.47
—	7.01
1.14	5.4?
—	7.1?
1.23	5.5?
—	7.2?
1.30	?

首屈一指

第威德補腎丸、乃中外人士許爲補腎第一靈藥、首屈一指之聖品、究其所以受人歡迎者、果有原由在也

▲成分純潔 第威德補腎丸成分藥料皆係特選之物全球名貴之品、各有特別功效或清濾小便、或補腎消毒、或强身益壽、兼而有之、經科學方法化提淸淨、始用以製丸、其製造手續、自製丸至裝瓶封口、悉用機器、丸內成分藥料、分量準確續無渦多過少之弊

▲藥性王道 第威德、補腎丸、藥性王道、不熱不燥、功效可靠、無論何種體氣、皆可服用、並可獲同樣功效乃四季可服之聖劑、冬令進補不可缺之補品也

▲功效奇特 第威德補腎丸、自運華以來、活人無算、銷路亦因之猛增、男女老幼之患背痛 腰痠 風濕 骨痛 骨節筋骨疼痛 遺精 便濁以及膀胱 便溺症等者、因服第威德補腎丸而痊愈好者、比比皆是且此丸醫治各症具斬草除根之實效愈後永不復發、並能引人入於康健快樂之境、謂予不信、請一試便知

▲試服辦法 本公司爲便利試服者起見特作任人試服之舉、如欲試用、請將下列試服券塡妥、附郵票十分寄至本公司、試服樣品、原班寄奉無郵票之空函、恕不答覆

▲整瓶藥丸各大藥房均有出售

東三省總代理 營口 英商 源來盛

試服券

啓者今上貴公司試服券一紙附郵票十分惠寄第威德補腎丸樣品一份寄至 省 縣 街 鎭 號 君收

由嬰孩自已藥片

治愈永燊及永鑫

其父親之感言如下

浙江臨海地方分庭職員謝秉政先生來書云長兒永燊現年五齡民國十年八月間患病甚劇但此時敝處山水暴發水災爲患臨海城內皆成澤國水高丈餘無法延醫幸舍間存有嬰孩自已藥片一瓶不料服後立見奇功待洪水退盡藥片亦服罄兒之劇病隨之霍然矣次子永鑫年已二週常患頭暈目眩之病鄙人亦投以自已藥片如法服用其病亦未見復發鄙人之二小犬皆出貴藥局之所賜也感謝之餘特草數行以揚仁風嬰孩自已藥片係韋廉士醫生爲嬰兒及小孩特製之靈藥專治胃不消化 便閉肚痛 嘔吐 腸風 腹瀉 寒熱 驚風 痰厥 傷風感冒 出牙各症 蛔蟲等恙是也

凡經售西藥者均有出售或寄郵票大洋六角至上海江西路六十號韋廉士醫生藥局原班郵奉藥片一瓶郵力在內每六瓶大洋三元

寰球無二 常備神藥

冬備人無恙

寒風凜烈逼我肌膚依物理學之原理凡物遇冷則縮此其時矣今爲生物休眠狀態正吾儕藏修遊息亟宣講求衛生人咸居常携帶仁丹每日必口嚥數次不知不識於冬期內强其筋骨壯其體膚可保納福無恙也

主治

腹痛吐瀉 頭痛目眩 食積不消 精神鬱結 水土不服 時行疫疾

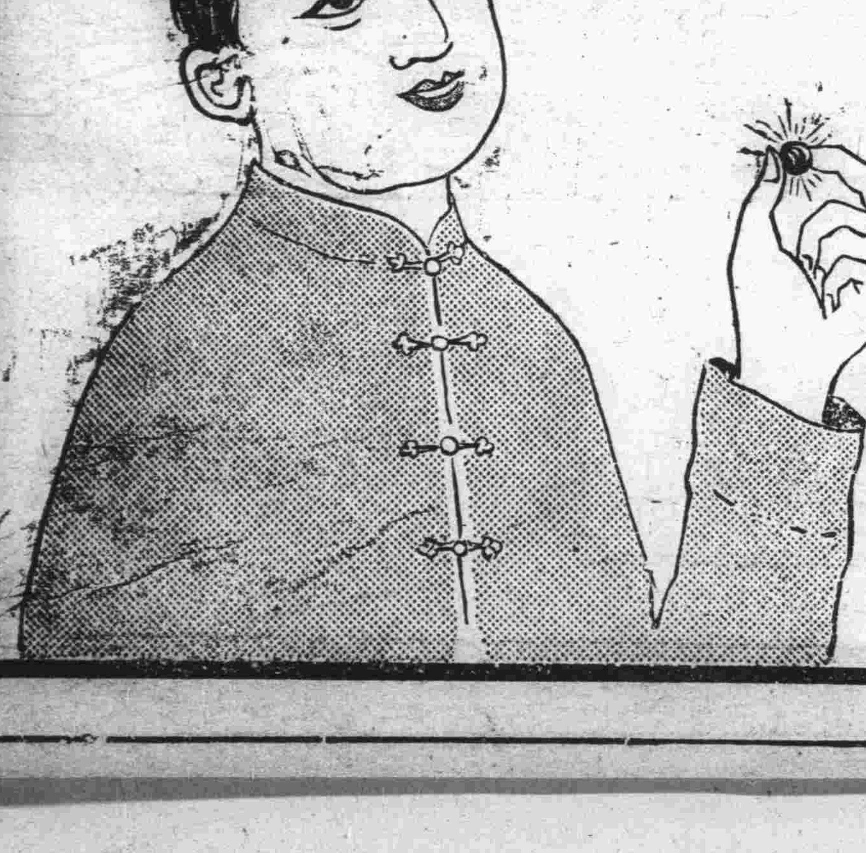

格言

君子非仁義無以生、失仁義則失其所以生、小人非嗜慾無以活、失嗜慾則失其所以活、（淮南子）

大連

馬仲河驛衝突現場 復舊工事已完畢 列車於九日晨照常開通矣

滿洲列車在馬仲河驛衝突後、即舉全力以從事復舊工事、九日晨即行完畢、於午前七時二十分已開通、抵連之九日晨七時二十分到者、遲延約五時間、鐵嶺特發八時二十分抵連列車、於九時十五分到、此外照常云

衝突原因判明

藤根滿鐵鐵道部長痛陳列車衝突原因、其要項如下「實因七十八號列車遲到二十分、欲在馬仲河待避、又車輛爲氷雪牽引不能如意、凡經三次往返、皆失敗、是時二十五列車、突然進前、惹起慘狀、今爲事後、因知不濟於事然當時知七十八列車不得自由之前、急派人通知事故於二十五列車、講以應急方策、或不至發生如是之大事、然幸能比豫定時間早七八時間、九日朝七時二十分修安得以開通、實爲各員之獻身的奮勵努力、不勝爲之感謝云 損害金額約十五萬圓、被衝突機關車已不堪使用

遭難者之家屬 往開原免費乘車

藤根鐵道部長對於此番遭難者之親戚知己致吊或慰問、或受領屍體等往開原者、發行無費乘車票已命令各驛

負傷者之救護 急派看護婦前往

汽車衝突、當時急派往之滿鐵衛生主任岩田氏、於九日晨通電於金井課長云、負傷者收容於鐵嶺醫院中、共二十七名受、重傷者十三名、輕傷者十四名全員如左

鐵嶺重傷三人、輕傷十四人
計共二十七人
開原重傷十三人、輕傷十九人
計共三十二人
四平街重輕不明三名
合計重傷二十六人、輕傷三六人計六十二人

又據該課員所接之情報云、九日午前二時、森課員視察現場之後、到開原視察該醫院收容情況、與開原醫院長協議之結果、執行急設臨機處置

一、由奉天醫院派六名中國看護婦爲勤、疏通中國側之遭難者
二、中國人負傷者供給中國飲食（由中國菜館訂用）
三、被衾等不足、由奉天醫院借入被二十床、毛毡四十床、枕二十個
四、大連醫院外科醫長爲該社至急慰問使派往該地慰問遭難者衛生課相商幹部之結果恐中國看護婦不能十分盡力、並派遣日本看護婦數名、又於近森伊藤而長爲醫急派一名亦云

獎學會發起 國音字母講習

大連獎學會據現在一般教育者之所要求、發起開國音字母講習會由管內各學堂各自推薦教員一名出席聽講、報名期日、以本月廿日爲止報、名處在大連民政署學務係、該獎學會並爲支給出席者之旅費

一、會場在伏見台公學堂內
一、會期 自十二月二十八日起至三十日止每日自午前十時起至午后三分止
一、講師 滿鐵囑託秩父固太郎氏及旅順師範學堂講師吳景勳氏教授用語均用中國語言

教科研究會將在西崗公學舉行

學年教科研究會、訂於月之十四日、在西崗子公學堂舉行、各公學堂關係教授者、均前往參觀實地教授教科與初等科三學年算術、當日自午前九時至九時四十五分、參觀各學級、自九時五十五分至十時四十分舉行初等科第三學年算術研究教授、自十一等五十分至十一時三十分、依然參觀各學級教授、畢則開始批評及研究會云

市會協議事項 住宅費規程案與公園計畫變更案

大連市役所擬於十日（金）下午二時、繼開第二十四回市會 協議之事項如左

一、住宅費規程案（議案第四十六號）
一、協議中央公園計畫變更之件（議案第四十四號）

出席警備會議歸途至撫順之 石井西崗警署長 忽患腦溢血竟致長逝 計報傳來中外人士無不哀悼

大連小崗子警察署長石井泰一郎警部、爲奉天開催鐵道警備會議於七日乘車赴奉出席、八日該會議已告一段落、因赴奉天信託會社撫順支店勤務之義兄竹村氏處訪問、擬定於九日歸連、忽於九日晨、由撫順竹村氏致電小崗警察署云、八日夜石井氏來此、於午後十二時就寢、於九日朝八時、偶患腦溢血、勢甚危篤、請即携其子來撫云云、石井夫人接電後携領公子二名、同末光警部補和泉澤巡查同乘九日午前十一時發之列車赴撫、於午後一時小崗子署又接電報謂石井署長係於九日午前一時四十分逝世遺骸定於十二月十日午前七時廿分列車到連

長、享壽僅三十九歲、與其夫人將度十二春秋、生子四人、在關東廳警察界乃爲新進之署長、前途雅望非淺、今突聞計報、各界惜之（寫眞即小崗警察署長石井太一郎氏）

因署長出缺 昇格祝賀延期

西崗警察署昇格、一般市民不勝歡忭、遂於十二月十三日、在杏樂天發起昇格祝賀大會、今不幸石井署長魂遊冥府、故將該會擬定延期舉行矣

石井署長略歷

故小崗警察署長警部石井泰一郎氏、長野縣南佐久郡海瀨村二十五番地人、於大正元年七月、拜命爲關東廳巡查、於大正七年一月、乃蒙拔擢爲警官練習所甲科生、同年七月十日以名列第一、而卒業、更於同年十二月昇爲警部補、更於大正九年十二月昇爲警部、遂爲大連警察署高等係主任、於大正十三年十二月十二日、復拜命爲小崗子支署長事務取扱、同月二十五日昇爲支署長、今年十二月一日、該因署昇格、遂昇爲署長

隨魔術霸王來連者更有 如花如玉女演員 在青島出演之大受觀者歡迎

號稱日本魔術界霸王之松旭齋天左一行五十餘名、目下正在青島樂座開演中連日坐客擁擠不透、頗受各界所歡迎、茲由大連新開社主催、本報後援特邀松旭齋天左一行、于十二日來連、假市內歌舞伎座開演、以供吾連埠中日市民之觀覽俾飽眼福、一行中有年齡均在十八九歲、如花似玉之日本少女、娘子軍及管絃團等、其有一切演藝上之最新裝飾應備之品、無不有之、且演劇順序、又行精細選定、所擬定「鴨綠江跳舞」「佛國」「跳舞」歌劇「喜劇帽子之誤」以暨活動寫眞、雲雀之表情、民衆娛樂之大魔術、小奇術、目錄大有可觀、足資標榜、但出演時目錄尙須逐日變更、決無重複之弊、天左師本係松竹合名社專屬、此次來連獻藝蓋連地空前未有之事也

冒官行搶詳情 匪徒曾闖入二次

管內周水子會大辛寨子屯一四二番戶于安會家中、於七日午後六時半、有一胡匪闖入室中、當日之情形業誌前報、更據該地來人云、當日該胡匪共入室中二次、第一次因于安會之子、現在小野田洋灰場作工、每晚先家稍遲、該晚當其未歸之時、胡匪先其子闖入家中、言彼之子因盜犯案、是晚各刑事等特前來搜查、速行準備、未幾、胡匪出而復返、言刑事等已至村邊、其子妻聞於吃驚、復深入室中、手持短木棒、緊、促該怪漢出、恐受其累、不向于安會胸部刺去、要求銀錢、由箱中搜去現金若干、是時于女教員在他室就寢之中、強行曳出要錢、恫嚇多時、將手表奪去、九日犯人猶在搜查之中云

市參事開會之議案

大連市役所於九日（木）下午二時在該所參事會室、開市參事會、協議之事項如左

一、市參事會第十五號議案、十五年度第四次、戶別割新規賦課案
一、十四年度追加賦課案
一、一時借入金之件
一、決定南山麓土地評價格
一、大連市立高立女學校學則中改正案

然協議事項內、有一時借入金一萬圓、係市營當舖、擬於月之十五日開始營業、但現在由東京以低利借款金額二十三萬八千圓款項尙未到手、故暫由滿洲銀行行小借款一萬圓、以爲現時使用云

錢莊及當舖業者之須知 先事預防以免釀出意外 西崗警察署之注意匪患

西崗警査署對市街之一般經營錢莊及當舖者以錢財出入、關係重要苟不注意、必釀成意外、與其事後而悔之、則敗事傷財、何若事前而慎之、較爲安全乎、乃擬定錢莊當舖營業者須知事項、列下俾衆周知、以便注意

對於錢莊當舖營業者須知事項

一、錢莊及當舖營業者因爲誇耀弄許多的現項所以多受匪賊強盜的害因此於店內務要按上格子
（概以鐵系網製之）由外部不能直接進入店內的設備纔好
（以上是已經設備者多數可還沒設備者也有因爲此求大家注意）
二、金庫或者金櫃之類務須格在背境地方
三、現在是務必不擱在店最好交與銀行存或者講求相當的辦法
四、多額的現金交易的時候究在關係者以外不使其知道纔好
五、做營業務必到掌燈時關門纔好
六、關門後有來辦事者在門板兒上作一個小窗戶在這小窗兒問其要件入的貌樣兒服裝等看準了不得事約時候纔開門
七、若有帶着護身用的手槍者平常要有應急準備萬一有持着兇器的匪賊闖進來的時候兒得有先對付他的法子可是使用手槍者限於正當防衛之際不得超過範圍以外務須注意
八、若有兇賊進來的時候如何處置是始免危險及被害還是如何能得急速報衙門呢沒事以前先要預備纔好
九、若有匪賊闖進來的時候兒特注意外左開事項
一、沈靜注意匪賊的行動是再不用說匪賊的貌樣兒服裝記號口音携帶品凶器將種類務要記住
二、以電話或者別的法子急速報告警査署
三、賊逃跑之時務必暗暗的追其後尾看他的下落纔好
四、被搶之後無論何人不准手觸現場原樣保存待受警査官臨檢
五、如有受傷者快處理急就的法子
六、勿論犯人的遺留品其他可作犯罪搜查的足跡也不許手摩保存纔好

因血濺衣起口角 馬被牛刀刺傷 經警署說諭了結

大連市平和街四十四番地同發盛牛肉舖夥馬文章年二十四歲、回回教也、於十二月七日午前九時在大連市屠獸場宰牛、所有宰殺手續、已告一段落、適遇大龍街石雲山開設牛肉舖之店員、高德濬二十三歲亦驅牛過此以馬解牛時會流血在地、血濺高衣、高大怒與之理論、馬以爲運搬之故、致以爲吾非有心、汝何必苛責、雙方爭論、兩不退讓、馬起而掌高之頰、高云汝血濺人衣、無禮已甚、今復兇暴乃爾、豈非欺人懦弱、馬益怒見解牛之斧在地、遂欲取而刃之、石見景不佳、因思先下手爲妙、遂以所持之牛刀、向馬胸間一刺、傷痕寸餘、血流不已、因赴西崗警署陳訴經警官以理說諭嚴戒行兇雙方亦自知肇事非宜、唯唯聽命後馬赴西崗博愛病院就醫診治、高亦情願負擔藥費、目下已完全了結云

密犯煙土途中被捕

現停泊於第二埠頭第十五區中同源號之舵夫利元裕（二十二）五日午後六時赴市內奧町盛興樓購買煙土六包、共八十餘兩、值二百十三圓、隱匿於腹部及褲子之內欲向龍口密輸、行至埠頭正門、正在徘徊中、忽爲巡邏之警官所瞥見以其舉動不審、遂被逮捕矣

經濟

將提交於五十二議會之 關東州特惠關稅 關東廳追加品目十數種

關東州之特惠關稅實施以來已經一年成績頗有可觀關東廳更將追加品目擧出如左記十種提案於五十二會議以期其通過目下在東京出張所之西山財務部長本於數日前上京中殖產課部員調查之結果爲資料以與大藏當局折衝然憂慮日本內地同業者反對運動惟在秘密裡融通消息而已云

目下當在京欲求長官在京中爲之盡力因年末在即似將在明年二三月頃前往東京向政府請願云

滿洲種植煙草情形

滿洲煙草種植法最初由菲律濱傳來自中東路建築後滿洲種煙一事始爲世人注意滿洲實業家及俄人經營此業者年盛一年滿洲所產煙草質純美不惟在中國爲第一抑亦遠駕乎俄日煙葉收成後分堆於廣場 上蓋稻草 曬再次第收存莊屋內敞以蘆蓆使變爲橘黃色復取出置於日光普照之廣場夜間蓋以草蓆以防霜雪侵壓務使此項煙草既熟且乾以便壓實細包運往外埠滿洲最良之煙草產於松花江上游中東沿線各區品類亦不劣他如吉林全省每年煙草產額有一百三十五萬市特（俄衡合英三十六磅）之多松花江上游多運往吉林再由吉林分運於直魯奉天各處吉林所產煙葉上等者輸往各處下等皆多爲本地消耗品煙捲雖加滿洲人吸者雖多但一般人仍用中國舊式煙筒製吸蒙古橋邊滿洲亦大都嗜此查滿洲煙葉每年由中東路運往蒙古者有萬五千市特之多云

錢鈔信託會社 將開定期總會

大連錢鈔信託會社定於二十五日開定期股東總會至對於決算之內容尙守秘密據聞欲行樹立之一根本的整理案一方於九日開場因銀價之暴落所關錢鈔場面情形大爲股振其市結果所收入之賣買手續費定期十四萬三千二百十九圓現物受交手續費六千八百四十四圓五十八錢合計十五萬二十三圓五十八錢營業費雖係膨脹而減尙得純利益十萬四千三百三十八圓會社側已得有如斯之腹案如得監督官廳之容認而滯貨準備金五萬圓乃至六萬圓並法定命令積立金若干以作股東之紅利年可計入四分之三萬圓然五品以與錢鈔合併如前提就中或生如何障碍亦未可定云

錢糧商情

特產市場仍然閑散無市靜待新付之再提否則市無開展之望大豆豆餅豆油均各平穩其市惟高粱一項尙行爲之低弱現奉天官憲大事買收致北地之特產行情大爲奔騰其市云、

▲孟買銀塊依然呈以軟勢倫敦銀塊二十四片八分之五遠期二十四片八分之五提高四分之一紐育五十三仙八分之一亦提高四分之一上海標金四百正兩七金票仍行看快云

▲印度銀輸出有增加之傾向銀價有提高之望標金看鈍且孟買銀又續落一般人氣有立往不前之勢金票將有益形呈以暴落之趨向云

爲謀金融改善 向政府各要人 發送決議書

全滿商議聯合會決議關於改善滿洲金融制度並政策之要請案八日由大連商議向總理大臣大藏商工業農林遞信陸軍外務各大臣內閣拓殖局長關東長官朝鮮總督各要路發送矣云

全滿商議聯合於七日開會會議可決關於改善滿洲金融制度並政策之實行委員會於八日午前九時於大連商議所復行審議結果安東奉天兩商議之實行委員不能久滯連地對滿鐵及關東廳要請之件均由大連商議一任辦理因此大連商議於九日携帶可決之重要議案訪問安廣滿鐵社長請爲後援翌十日赴關東廳徵求當局意見同時並仰指導此後盡力援助但三實行委員赴東京日期尙未之定因兒玉長官

特產行市 商情（九日）

先物（早市）

▲大豆

	開行	最高	最低	收行
十二月末	六五一〇	六五一〇	六四八〇	六四九〇
一月末	六五〇〇	六五〇〇	六四八〇	六四八〇
二月末	六五三〇	六五〇〇	六五〇〇	六五〇〇
三月末	六六〇〇	六六〇〇	六五六〇	六五六〇
所成數	百十五車			

▲豆餅

	開行	最高	最低	收行
十二月限	二三二〇	二三三〇	二三二〇	二三二五
十二月末	二三三〇	二三三〇	二三三〇	二三三〇
一月限	二三四〇	二三五〇	二三四〇	二三四〇
二月限	二三六五	二三六五	二三六五	二三六五
三月限	二三七〇	二三七五	二三七〇	二三七〇
所成數	十八萬四千片			

▲高粱

	開行	最高	最低	收行
十二月末	四三三〇	四三三〇	四三一〇	四三三〇
一月末	四三六〇	四三八〇	四三五〇	四三八〇
二月末	四三三〇	四三七〇	四三三〇	四七三〇
三月末	四三三〇	四五〇〇	四四四五	四四四五
所成數	百十六車			

▲豆油

	開行	最高	最低	收行
十二月限	一八〇五	一八〇五	一八〇〇	一八〇〇
十二月末	一八〇〇	一八〇〇	一八〇〇	一八〇〇
一月限	一七九五	一八〇〇	一七九五	一八〇〇
二月限	一七九〇	一八〇〇	一七九五	一七九五
三月限	一七九五	一七九五	一七九五	一七九五
所成數	九千五百斤			

先物（晚市）

▲大豆

	開行	最高	最低	收行
十二月末	六四九〇	六四九〇	六四九〇	六四九〇
一月末	六四八〇	六四九〇	六四七〇	六四七〇
二月末	六五〇〇	六五一〇	六五〇〇	六五〇〇
三月末	六五六〇	六五六〇	六五六〇	六五六〇
所成數	六十九車			

▲豆餅

	開行	最高	最低	收行
十二月限	二三二五	二三二五	二三二五	二三二五
十二月末	二三三〇	二三三〇	二三三〇	二三三〇
一月限	二三四五	二三五〇	二三四五	二三四五
二月限	二三五五	二三六五	二三五五	二三六五
三月限	二三七五	二三七五	二三七〇	二三七〇
所成數	百三車			

▲豆油

	開行	最高	最低	收行
十二月限	一八〇〇	一八〇〇	一八〇〇	一八〇〇
一月限	一七九五	一八九五	一七九五	一七九
二月限	一七九五	一七九五	一七九五	一七九五
所成數	四十箱			

▲高粱

	開行	最高	最低	收行
一月限	四三九〇	四三三〇	四三九〇	四三三〇
二月限	四三八〇	四四〇〇	四三六〇	四五〇〇
三月限	四四七〇	四五〇〇	四四七〇	四五〇〇
所成數	四十五車			

錢鈔

先物（前場）
十三日 八五八〇 八六二〇 八六四〇 八五七〇
所成數 九十四萬圓
廿七日 八五六〇 八六一五 八六三〇 八五六〇
所成數 二百三十九萬元

	銀對金	銀對洋	金對洋
開行	八五八	三二八〇	一二一八五
十時	八五九	三二三五	一二一二五
十一時	八五三	三二四五	一四〇八〇
十二時	八六三	三三二〇	一四〇五〇
所成數	十四萬九千圓	二萬二千元	

先物（後場）
十三日 八六二〇 八六三二 八六三五 八六一五
所成數 二十七萬元
廿七日 八六〇五 八六一五 八六二五 八六〇五

北滿市況

	銀對金	銀對洋	金對洋
開行	八六〇	三三一五	一四〇八〇
二時半	八六一五	三三二五	一四〇八二
三時半	八六五	三三〇〇	一四〇四五
所成數	二萬二千圓	三千元	

特產（九日）

開原（大豆一斗建）

	開行	散行
一月限	七、九〇	八、〇〇
二月限	八、一九	八、一三
三月限		

同（高粱一斗建）

	開行	散行
一月限	五、七〇	五、七〇
二月限		
三月限	六、八〇	六、七五

公主嶺（一石建）

	開行	散行
一月限	九、七〇	九、六六
二月限	一〇、二〇	一〇、二五

錢鈔

奉天（金票）

	開行	散行
近期	五三一、〇〇	五三二、〇〇
遠期		

安東（鎮平銀）

	開行	散行
近期	一、三三六	一、三三五
遠期	一、三三九	一、三三七

營口（過鑪銀）
現物 二兩六三〇

奉票相場（九日午前）

奉天現物	四六四、〇〇
開原現物	四二二、〇〇
同鈔票現物	四二三、〇〇

滙兌行市

倫敦銀塊	二四片一六分九
同先物	二四片一六分九
紐育銀塊	五二仙八分一
英米寄	四弗八四仙一六分一
電信引	四弗八四仙一六分一五
美日電信（賣）	四九弗八分一
中美電信（賣）	五九弗〇分〇
▲上海外國爲替相場 電信爲替出來值表（九日） 日本（賣）	八三兩八分三
▲上海金票交易所 標金（開行）	四〇六兩三

謹謝慰問

敬啓者敝號近鄰雙和棧油房不幸於十月八日午後發生火事消防奔來即時補滅荷蒙各界諸君前臨慰問不勝銘感特此登報感謝

大連寺兒溝 忠興福油房謹啓

感謝慰問

逕啓者日昨午后七時失慎於煙筒出火將二階樓上油草家具洋面等物燒損若干幸未致受大害承蒙各界親友慰問感激莫銘故此登報感謝

寺兒溝香取町二十三番地 雙和棧油坊謹啓

緊要聲明

陽歷十二月六號在埠頭事務所內丟失二〇八八紅粮載紙一張計三百包從陶賴昭驛發行無論中外人士拾着送到敝號當必重謝若私行抵押概歸無效登報聲明

大連東鄉町 順合公 電話四三九九番

大連 協源茂紬緞莊 新到各種皮貨

近來又到狢絨灰鼠紅狐順腿紫羔灘羊各樣男女皮襖以及水獺虎皮新式綢緞呢絨等一概從廉凡蒙惠顧無任歡迎

西崗街一二四番地 長電話五七五九番

大連 廣盛福紬緞莊 各種皮貨廉價出售

逕啓者敝號新到各種狢絨狗灰鼠火狐順腿紫毛灘羊各種男女皮襖以及水獺狐狸等新式綢緞毛呢色色俱備凡蒙惠顧無任歡迎

西崗大龍街四二一（電話三八四八番）

連興成

大連小崗子 電話六八五三

本號特製 牛骨髓面 每盒四角

旅客注意

本棧開設以來蒙各界贊許無庸贅述茲特將房間重加整理潔淨並有煖汽管招待殷勤務求適宜以酬各界惠顧之盛意如蒙惠臨格外歡迎

大連市監部通 電話五六二四 東順棧啓

久咳成癆

多咳傷肺日久成癆查治癆必愈之藥迄今各國醫藥界尙無發明目下只有唐拾義大醫生久咳丸直接其華咳除痰之效間接有防癆保肺之功正本清源舍此莫屬每瓶一元

總發行 上海廣西路 父子大藥廠
總經理 奉天哈爾濱長春 同芳照相館
經理處 各埠先施公司及各大藥房

鐵路時刻 營口線

患皮膚症者注意

皮膚靈藥 **愛膚膏** 頑癬皮膚病 一盒保好

人之皮膚者被覆身體而保護臟腑　外膚有傷即內臟從受其弊　喻之樹木剝去其皮則其樹身瘦枯至夫禽獸蟲魚亦莫不然　可見動植雖異而生存之理則一也　是故人受病於皮膚必須速用良藥根治乾淨不然或爲慢性痼疾或終身存醜惡瘢痕或因此以激發種々之惡症不可不加意戒塡也　本藥房虔製之皮膚良劑愛膚膏係將最新學理與弊舖多年研究配合貴重藥料其効驗卓絕不可思議　雖至頑固之慢性症一用此藥則滅盡黴菌根治如拭　世之患皮膚病者請試一試以知予言之不謬矣

本藥專治　頑癬　陰囊頑癬　金錢癬　疥癬　鵝掌風　濕疹　凍瘡
火傷　創傷　擦傷　胼胝（生雞眼）　陰毛虱　毒蟲咬傷靴傷　褥瘡
酒刺　粉刺　面皰　雀斑　汗疹　丹毒　潰瘍　陰部潰瘍　陰部痒
疹　口瘡　耳瘡　頭瘡　糟鼻　子鼻瘡　細疹　刮刀瘡　胎毒瘡
肛門瘡　痔瘡（脚氣足爛）　此外皮膚諸症効驗如神

愛膚各地大藥房均有代售購者必認明愛膚及順和公司藥房字樣爲幸
愛膚膏藥價試用盒一角二分小盒三角中盒五角大盒一元德用盒貳元

發售所　大連市山縣通九十一番地電車停留所北　順和公司大連分號

代售處
吉林粮米行 五洲大藥房　哈爾濱道外 泰華西藥行　海城大街 華西大藥房　撫順東大街 德泰大藥房　瓦房店新市街 康德記
奉天四平街 大德生大藥房　奉天小西關 廣濟堂大藥房　奉天小西關 井上誠昌堂　奉天鐘樓南 歐美大藥房　遼陽什字街 義和堂藥房
鐵嶺鼓樓西 平記大藥房　哈爾濱傅家甸 長壽堂大藥房　齊々哈爾城內 稻野富山堂　遼陽十字街 天錕成　營口二道街 中西大藥房
營口西大廟街 五洲大藥房　營口西大廟街 義興成余記　安東縣中富街 東益增遠　安東縣市場通 井上誠昌堂　金州城內 德記大藥房
芝罘朝陽街 華英大藥房　大連市浪速町 日本實業會社　大連市浪速町 井上誠昌堂　大連市監部通 大泰大藥房　大連市奧町 譽西大藥房

赤玉牌葡萄酒

葡萄美酒能使
血液流活能使
夜眠安舒天下
第一當屬

611

旅客注意

大連 裕泰棧 監部通一一六番 電話七四〇九番
青島 裕泰旅社 即墨路十三番 電話一七二五番

本棧現將房屋重加修飾人員力行整理男女異室招待殷勤代理車船客票報關完稅遠近紳商請祈駕臨

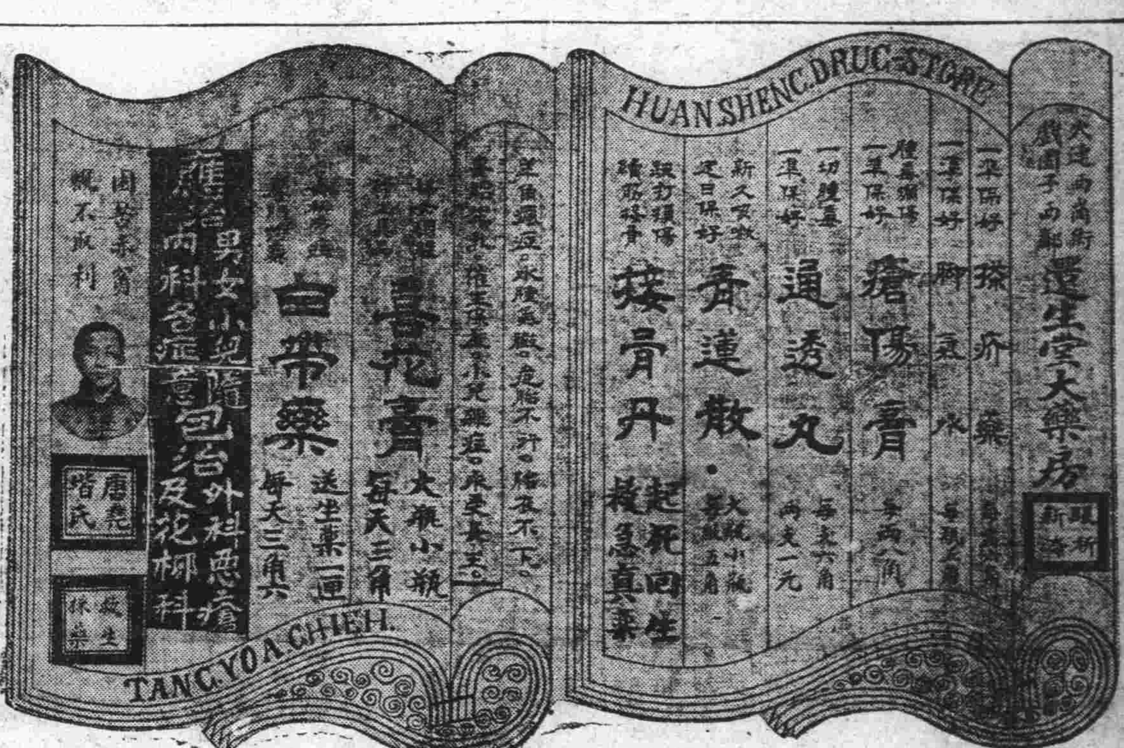

胸背疼痛已歷九個月之久

現在已全愈康健深感韋廉士大醫生紅色補丸之奇功

每届秋盡冬初人多患腰痛瘋濕或胸肺不舒各症是則林汝袖先生之證書甚爲有益于閱報諸君也蓋可知患者如何能得療治之法耳林君係巫來由聯邦萬津萬勞華巫商公司之職員其來書云鄙人於一千九百廿四年九月份曾患腰痛甚劇甚至延及胸背且背後更痛因痛劇之故不能舉步鄙人另有夢遺之患因而更加痛苦頭暈目眩精神萎靡胃口全失即勉強飲食少許亦覺胃不消化如是者歷九個月之久及閱報知韋廉士大醫生紅色補丸之功效即購買數瓶以試服之詎料服後即見功力胸肺疼痛之舊症遂漸減少胃納加增於是耐心連服及服用未幾消化有序漸服漸愈及至胸背疼痛十分愈全諸恙悉平而後已且精神驟增身體強壯深感韋廉士大醫生紅色補丸之功效誠係治愈余症之聖藥也瘋濕骨痛與腰痛等症實因潮濕及寒冷所致或因血薄如水血液不潔之故所起是以治療之法非清血補血使血液強健有力不爲功也韋廉士大醫生紅色補丸乃是天下馳名補血健腦之聖藥已曾救治無數之患　瘋濕骨痛腰背疼痛筋系刺痛臀尻酸楚　腦筋疲乏少年斲傷胃不消化等症者矣且亦爲婦科各症靈藥凡經售西藥者均有出售或直向上海江西路六十號韋廉士醫生藥局函購每一瓶大洋一元五角每六瓶大洋八元郵力在內

家庭衛生小書奉送一名醫康健談二嬰兒衛生指南如欲索取可寄一明信片至上海江西路六十號韋廉士醫生藥局班郵奉各一本不取分文

如患 感冒 傷風

必需先將腸胃潔淨即投以微利潤腸之品可也紅色清導丸正是導滯之妙品藥丸微小功力和平服後立即使大便通暢有序能使傷風立愈專治大便秘結　胆汁不調　肝火上升　疾病頭痛　肝熱等症能使口氣芬芳皮膚清潔兼治痔症痛苦原于老年人大便秘結及孕婦乳母均可服用並無肚腹絞痛不舒之虞亦無大瀉不止之慮凡經售西藥者均有紅色清導丸出售或直向上海江西路六十號韋廉士醫生藥局函購每一瓶大洋六角每六瓶大洋三元郵力在內收用郵票

韋廉士大醫生紅色補丸　Dr. WILLIAMS' PINK PILLS FOR PALE PEOPLE

註冊商標

寶物
一切菜肴
加味之素
滋味既好
時間又少
手續不煩
調味至寶

調味精粉

味の素

（味之素）

偉大之効
味之素不論喝吃何菜湯都可以應用且減省手工與餐錢洵爲廚房不可缺之要品

C-103